Контрольный экземпляр

Массе а мехкий пролетареш, вIашагIкхета!

# СЕРДАЛО

СОВЕТСКИ СОЮЗА КОММУНИСТИЧЕСКИ ПАРТЕ НОХЧ-ГIАЛГIАЙ ОБКОМА, НОХЧ-ГIАЛГIАЙ АССР ЛАКХЕХЬАРЧА СОВЕТЕИ МИНИСТРИЙ СОВЕТЕИ ОРГАН

«СВЕТ» Орган Чечено-Ингушского обкома КПСС, Верховного Совета и Совета Министров ЧИАССР

Газет арадувл 1923 шера денз ★ ЕРА, 14 МАЙ, 1987 ШУ. ★ № 58 (7404). ★ Мах 3 кеп.

# ХЬИНАР АЙДЕ, ХЬАДЕР ДУККХАГIА ХИЛИЙТА!

## ЯХЬА ДНЕВНИК

### Лаьрхlар кхоачашду

Грозненски ремонтно - механически завода коллективо биъ бетта заданел совгIа маьхалъякхай 37 эзар сом мах бола мехкдаьттахоштен бурувдеттараштен чIоагIа эшаш йола оборудовани. Шоай потребителашта поставкаш яра договорни- декхараш а тIехкоачашдаьд.

Къахьегама овсарле хила безача боарамал дуккха лаккагIа я. Цу керттерча хьокхама задани тIехкхоачашъяра чотагIа хьаьяй планал совгIа ара мел хиъца товарни продукци. Заданел совгIа продукци арахецарах, кхом барен хьурмат дарен режни чIоагIъярах, арахецача продукцега дIабода мах лохбарах укх шера 763 эзар сом пайда баьб завода коллектив. Из хул заданел 31 эзар сом совгIа.

Уж толамаш доахача дизза дакъа а лоацаш къаьстта дика болх беш я Н. Чолдаллакова кулгалдеча цхьоалагIча механо - сборочни участка коллектив.

* * *

Укх шера дика къахьегаш я Грозненски «Трансмаш» завода коллектив. дIабахача биъ бетта плани тIийца декхараш кхоачашдарах ханал хьалха рапорт деннад по. Пачахьалкхен планал совгIа укх май бетта чотагIа маьхалъякхай 247 эзар сом мах бола продукци, йоагIачул дукхагIа арахийцай 680 эзар сома маьха товарни продукции 116 эзар сом мах бола нормативно - цIена продукцин.

Къахьегама овсарле планагIа лаьрхIачул 16 процент лакхъяй. Цун чотагIа хьаьяй планал совгIа арахийца продукци. Потребителашта поставкаш яра дола договорни декхараш а толамца кхоачашдаьд заводо.

Снйлахь - боккхача Октябра 70 шу дузача дезача денна сийленца накъаяхара яьржача яхье хьалхара моттиг яьккхай В. Петрова кулгалдеча механически цеха коллективо.

### Деша дай бац

А. Шерипова пIерагIча мехкдаьтта чакхдоахача Грозненски завода коллективо дош деннадар укх шера 7 ноябрга кхачалехьа планал совгIа итгаш эзараш сомий маьха чакхдаькхача мехкдаьтта продукци арахеца а. Чакхбаьннаб хьалхара биъ бутт. Мишта кхоачашду-предприяте мехкдаьтта чакхдоахараша укх шера тIанйца декхараш? Тахханалца баьча балха итогашка хьежача гуш да уж каьхата тIа дисалга. Декхарий цхьаькха пункт яц кхоачашъеш.

Производственни планах а низткъа мара лоархIабац завода технологаш. Ховш махиллара, потребителашта поставкаш яра договорни декхараш кхоачашдар хIара къахьегама коллектива керттера хьокхам лоархIаш ба. Цхьабакъда, биъ бетта задани предприяте коллективо 93,2 процент мара кхоачашъяьяш. Потребителашка дIа па кхоачаш йисай массехк миллион сома маьха продукци.

Къаьстта завода цехашта юкъе во болх беш я А. Чернера кулгалдеча цхьоалагIча цеха коллектив. Цо биъ бетта товарни продукци арахецара задани 97 процент мара кхоачашъяьяш.

* * *

Шоаш тIанйцача сошиалистически декхарех меттел, пачахьалкхен планах а цхьаькха бетта лоархIа да еш хьайоагIа С.-Д. Денинев керте латта Малгобекски кирпишкашеча завода коллектив. Биъ бетта ара да хецаш йисай 24 эзар сом мах бола товарни продукци шийтта эзар сома маьха нормативно-цIена продукции, йоагIачул 225 эзар кирпишк кIезигагIа хьаьяй предприяте болхлоша.

Завода коллективо коачашъяц продукцега дIабода мах лохбара, ший потребителашта поставкаш яра планаш а. Къахьегама овсарле лакхъяра биъ бетта задани 73,6 процент мара кхоачашъяьяц цо.

ТIехьайиса ера укх шера бIаьсти Малгобекски районе. ХIаьта а еррига таронаш оарцагIъяьха хьинаре къахьийгача «Алханчуртский» совхоза кхаш леладераша агротехнически толашагIа йолча хана дIайийра этгара хьалха юв культураш: горох, кеп, люцерна, кхыяраш.

Шерра дIахьош да хIанз бIаьсти тIехьара юв культураш дIаера балхаш. ХIаьта укх шера ялата лаьрхIа 1800 гектара тIа, силоса — 550 гектара тIа хьажкIаш кхеергйолаш я цу боахаме.

Из болх беча хьалха латтарех ба механизаторааш хьажкIаш лелаеча звено звеньевой Газиев Iийса, Гагиев Къамбулат, Булгучев Iосман, Кузьгов Iалихан, Маларов Назир, кхыбараш.

СУРТАШ ТIА: (аьрдехьара аьттехьа) Газиев Iийсан Гагиев Къамбулати; хьажкIаш дIаюьш йоахка агрегаташ.

С. АЛИХАНОВА сурташ.

## ДОГ ТИЙША ДА

«Автоспецоборудова н и е» яхача опытно - экспериментальни заводе массаза а хьалхалатташ хьайоагIа цIи хеза Д. Урусов, Д. Дудаев, А. Федоренко нерге латта бригадаш.

Доихкала ала дац са, укх тIехьарча хана царна нийса къахьегама коталонаш йоах тха бригада а. ХIаьта ЦхьоалагIча мая сийна токарний бригадашта юкъе яьржача яхье хьалхара моттиг, оаха яьккхар.

ИнълагIча цехе болх беш я бригада. Са новкъосташа а аз а цхьана болх бу иттех шу да. Цу юкъа тхона юкъера цхьа саг кхычахьа дIавахавац.

Сево кхоачадаьд тхо дикача толамашка? Этгара хьалха белгалдаккха деза къахьегамен технологически дисциплина дика хилар. ХIаний из дика? Тха барт-цхьоагIо хиларах, вIаши эшачунга хьожаш, гIо эшаш вар (вIалла балхаца дувзаденна деце а) хьаллоацалга массазара оамал а хиина дIазттад бригадерча наха юкъе.

Массаза а ишта дика хиннадий тха гIулакхаш? Хиннадац. Цу хьакъехьа цхьа масал доаладе безам бар са: номер 5 йола технически училища ма яьккхинге вера тхо долча Бибулатов Ахьмад токаралла болх бе. Хьавенача хьалхарча бетташка каялацар цун балхах, тхона хетар цунна токара говзал еза, цхьаьнца болх дIабодац, кIеззига ха яьлча боккхагIбарий новкъосталца дIаIамаргва, аьнна. Бакъда, тхона хийттари цун дега чу хиннарн вIашкадоагIаргдолаш хиннадацар. Эшпача бел, жIов, ваба бе болла эхь хета ваьлар оаха боча лелаваьр. ХIаьта цу тайпара нах тхона эшаш бац — кхычар даьчох ахча а йидеш баха безам бараш. Бригадни собране дIаьлар цунга хIаране, цо леладер чакхдаргдоацилга. Бокъонца из кхийттав аьнна хетаделар тхона цкъарчоа, бакъда, массехк дн даьлча гIожагIча тайпара дисциплина толхайир, тIакхха из бахьанце еррига бригада а йисар бетта доагIа премн ца эцаш.

Беррига кагий нах ишта хул ала воаллилга дац аз яхар. Эскаре вахалехьа тхоца токара ученик волаш болх бир Хамзаев Рамзана. тIакхха цигара ше цIавоагIаше тха бригаде юхавера. Къона вале а шийх гIалат ца доаккхийташ хьавоагIа, дукха ха йоаццаш разряд лакхъяьй цун.

Тахан эргалонаш яра наькъ тIа вай даьннача хана балха тIа мело ераш, талмасттa болх бе гIертараш вайца тарлургбац. Тха бригаде беце а цу тайпара нах заводе хIанз а болаш ба.

Массане кхетаде деза къаьна оамалаши даьсса хабараши дита дезилга.

**А. САЛАМОВ,**
**«Автоспецоборудование» яхача Грозненски опытно - экспериментальни завода токарий бригадир.**

## ГРАФИКАЛ ХЬАЛХА

Укх юбилейни шера шоаш тIаийца декхараш ханал хьалха кхоачашдара шерра социалистически яхь йоакхаяьй Старогрозненски УБР бурувдеттараша. Биъ бетта задани тIехкхоачаш а яь, заданел совгIа цар техад бIаь метр гаргта бурув. Къахьегама овсарле лакхъяра пачахьалкхен план дикка тIехкхоачашъяьй. Химически реагенташ, электроэнерги, кхыйола материалаш кхоярах, бурув тохарга дIабода мах лохбарах духхьал хьалхарча квартале 262 эзар сом пайда баьб. Из хул планагIа лаьрхIачул шийтта эзар сом дукхагIа. Скважинаш мехкдаьттахошка дIаялара задани а толамца кхоачашъяьй цар.

Снйлахь - боккхача Октябра 70 шу дизара сийна УБР бригадашта юкъе яьржача яхье белгалъяьннай буровой начальникаш Куприянов Анатолий, Яицкий Петр, Недбай Владимир, Снегирь Владимир керте латтача лаьттан ченаш техкарий коллективаш. Пятилетка хьалхарча шин шера задане графикал кхо-биъ бутт хьалха йоагIа уж.

* * *

Нохч - ГIалгIай химически завода коллективо ер шу доладелча денз планал совгIа маьхалдаьхад 190 эзар гаргта сом мах бола тайптайпара басараш, алиф, кхыдола товараш. йоагIачул дукхагIа арахийцай 392 эзар сома маьха товарни 36 эзар сом мах бола нормативно-цIенен продукци.

Арахецача продукцега дIабода мах лохбарах укх шера производствана кходаьд эзараш сомаш. Къахьегама овсарле лакхъяра биъ бетта задани цхьайтта процент совгIа тIехкхоачашъяьй. Из лакхъяра чотагIа хьаьяй заданел совгIа арахийца ерриг продукци.

* * *

Снйлахь - йоккхача Октябрьски социалистически революце 70 шу дизара сийна вахте эттача «Югмонтажавтоматика» треста чуйоагIача Грозненски монтажни управление коллективо ерриг ший таронаш оарцагIъяьхай укх юбилейни шера план ханал хьалха кхоачашъяра. Цу даькъе дика ка йоалаш хьайоагIа из. Ший низапа монтажни балхаш дара биъ бетта план 102, 8 процент кхоачаш а яь, заданел совгIа даьд 37 эзар сома маьха монтажни балхаш. Подрядни договорех балхаш дара пачахьалкхен план 145,8 процент кхоачашъяьй управлене монтажникаша. Балхашка дIадодар лохдарах кходаьд цхьайтта эзар сом.

Монтажни управленена чуйоагIача участкех цхьаькха яц пачахьалкхен план кхоачаш ца еш. Яхье хадданза хьалха латташ я Михеев Виктор, Борисов Василий, Федотов Петр керте латтача монтажни участкаш коллективаш. Цар хIара бетта заданеш 110—115 процент кхоачашъю.

Б. ДОТМАРЗИЕВ.

# Цlераш йоах дикагlбарий

**21 ИЮНЬ ХОРЖАМАШТА НАКЪАДОАХАШ**

Гуччахьа, принципиальни хьале дIахохьош латт республике халкъа депутатий Советий депутаталла кандидаташ уввтабара хоржамашта хьалхара йола кампани. Массе оагIорахьара тохкаш, шоаш кандидаталла уввтабеча наьха гIулакхащцара а моральни а оамалаш белгалйоахаш, бокъонца долча демократизма хьале чакхйоах шоай собранеш къахьегама коллективашка.

Ишгта собрани хилар № 12 йолча профессионально-технически училище. Актови зале гулъеннача 70 совгIа саг волча дешара заведене преподавательски состава а гIулакх деча персонала а оттаве везаш вар Ленински районни Совета депутаталла ши кандидат.

Хоржамий демократически юхьнгех пайда а эцаш кандидаталла оттавара могавнр внъ саг. Царна юкъе бар спецдисциплинаш хьехаш йола преподаватель Т. Ластовкина, училища директор К. Исманлова, химе преподаватель Е. Гооге, дешара производственни балха даькъа директора заместитель М. Григорьян.

Дика специалисташ, коллективе сий деш, лоархIаш нах ба уж берригаш а. Хьинаре дакъа лоац цар юкъарча балха тIа, денале вахара позиций хIаране. Бакъда, оттаве везар ши кандидат мара ца хиларах царна юкъера къаьстта белгалъякхха йиш яцар ши кандидатура мара.

Ше къамаьл деш дешаракхетамбалара балха даькъа директора заместитель йолча Н. Присяжнюка предложени йиР кандидаталла оттаяра училища директор К. Л. Исманлова могайича бакъахьа я, аьнна. Хьинар долаш саг я Кира Леонидовна, массехк шера вIашттIа Ленински райсовета исполкома депутатски группа председатель йолаш хьайоагIа из. Дукха болх баьб цо училища дешара комплекс вIаштIехьъякхара, территоре тIа лостам бара. Нахаца дувца ховцунна, озабезам ца беш доагIар хьадех хIаранегара, яхаш белгалдоахар. Н. Присяжнюка. Голосовани яьчул тIехьагIа гучадаьлар дукхха дукхагIбараша цо яьхар хьаллальцалга. **Исмаилова Кира Леонидовна** могаяьй Ленински депутата кандидаталла оттаяра.

Шоллагlча кандидатурах дувцаш къамаьл даьча Н. Сухаревас массане теркам тIа а озаш белгалъяьккхар химе преподаватель йола Е. Гооге. Дикача дешарца белгалъяьннай из классни кулгалхо йола группа. Училища кхыча группашта юкъе къаьстта дикагIа ше йолга хьахьекхад цо. Шнй дешархоша цхьана Елена Давыдовнас бокхха болх бу училища гонахьарча территоре тIа лостам беш, гаьнаш, кIотаргаш йогIаш, говахьара Iалам хоздеш.

Шоай коллегас дийцар хьаллальцар массане а. Хнме преподаватель **Гооре Елена Давыдовна** оттаяьй Ленински райсовета депутата кандидаталла.

Ишгта Старопромысловски райсовета депутаталла кандидаташ оттабара собранеш хиннай Старогрозненски УБР подразделеней коллективашка а. Указа массане къоабал а беш, кандидаталла оттабара могабаьб оператор-коллектор **Чернова Светлана Константиновнан** оператор **Шарунова Марина Митрофановнан.**

Партийни комитетий пленумашка

## ХАНО ДIАДЕХАРГА ХЬЕЖЖА

Нохч - ГIалгIайчен партийни организацешка дIахо дувцаш да перестройкахи парте кадрови политикахи йолча КПСС ЦК январски (1987 ш.) Пленума решеней хьакъехьа. Коммунисташа белгалдоах перестройка яра, мехка экономике а общественни вахаре а революционни хувцамаш дара КПСС ЦК апрельски (1985 ш.) Пленуме а ХХVII съезде а белгалбаькхха никъ дег тIара къоабал а беш, къахьегамхоша хьаллоацаш хилар. Къахьегама коллективашка увттаеш а хIанзле чакхйоахаш а я халкъа боахам сихденна дегIакхувлара, оборудованех интенсивни пайда нийбара мероприятеш; нхаь сменагIа болх бара режимага йовлаш я дукхха заводаш. Продукци дикагIа хилийтта гIерт.

Цунца цхьана кIезига дисац къоастаданза дешаш. Дуккха де дезаш да хIанзчул тIехьагIа партийни балха стяли методаши эргаяхара, гласность, критикен самокритикен шерра дегIакхувлара. КПСС ЦК январски Пленума решенешка хьежжа къаьстта теркам тIабахийта беза кулгалду кадраш хьахаржаран уж дIа-са нийсъяран демократически формашта, перестройка дIадехарашка хьежжа царна кхетам бала-ра.

КIоаргта чулоацам бола къамаьл хилар цу дерригнех самардийнахьа хиннача цхьайолча партийни комитетий пленумашка. КПСС Малгобекски горкома пленуме дувцача дешах доклад йир парте горкома хьалхарча секретара **Н. М. Моревас.**

Пленума балха юкъе дакъа лаьцар Нохч-ГIалгIай АССР Лакхехьарча Совета Президиума председателя **Х. Х. Бокова.**

КПСС Ленински райкома пленуме доклад йир парте райкома хьалхарча секретара **Е. И. Пучкова.**

Пленума балха юкъе дакъа лаьцар КПСС обкома секретара **Е. В. Тумсоева.**

КПСС Заводской райкома пленум хиннай. Цига доклад яьй парте райкома хьалхарча секретара **В. М. Даниеца.**

Пленума балха юкъе дакъа лоацаш вар КПСС обкома организационно - партийни отдела заведующи **А. В. Шаршавых.**

КПСС Октябрьски райкома пленуме доклад йир райкома хьалхарча секретара **В. П. Шутина.**

Пленума балха юкъе дакъа лаьцар НГIАССР халкъа тIаъхожама комитета председателя **П. Г. Кащеева.**

**НОВ. П. Н. ГРОМОВНА НОХЧ-ГIАЛГIАЙ АССР ЛАКХЕХЬАРЧА СОВЕТА ПРЕЗИДИУМА СИЙЛЕН ГРАМОТА ЯЛАРАХ ДОЛА**

**Нохч-ГIалгIай АССР Лакхехьарча Совета Президиума**

**У К А З**

Партийни органашка дуккхача шерашка беркате болх барахи ваьча дийнахьа денз 50 шу дизарца дувзаденнеи Нохч - ГIалгIай Автономни Советски Социалистически Республика Лакхехьарча Совета Президиума Сийлен грамота лойла **Громов** Павел Николаевича — КПСС Нохч-ГIалгIай обкома йилман дешара заведенейи отдела заведующена.

**Нохч - ГIалгIай АССР Лакхехьарча Совета Президиума председатель Х. БОКОВ.**
**Нохч - ГIалгIай АССР Лакхехьарча Совета Президиума секретарь С. КОЖУХОВСКИЙ.**

г. Грозный,
1987 шера 6 мае.

**НН. В. В. АРЕКЕЛЬЯНА, В. Г. БАГАНОВНА, Е. Н. НИКИФОРОВАНА НОХЧ-ГIАЛГIАЙ АССР ЛАКХЕХЬАРЧА СОВЕТА ПРЕЗИДИУМА СИЙЛЕН ГРАМОТА ЯЛАРАХ ДОЛА**

**Нохч-ГIалгIай АССР Лакхехьарча Совета Президиума**

**У К А З**

Планаши социалистически дехараши кхоачашдеча лакха хьокхамаш гойтарахи общественни вахаре хьинаре дакъа лацарахи Нохч - ГIалгIай Автономни Советски Социалистически Республика Лакхехьарча Совета Президиума Сийлен грамота лойла:

**Арекельян** Валентин Владимировича — «Промавтоматика НПО «Промавтоматика» яхача Ерригсоюзни Iнлма - тохкама проектни института отделене заведующена.

**Баганов** Валерий Григорьевича — «Промавтоматика» НПО опытни завода керттерча конструктора.

**Никифорова** Елена Николаевнана — «Промавтоматика» НПО «Промавтоматика» яхача Ерригсоюзни Iнлма-тохкама проектни института № 13 йолча отдела лаборторе заведующена.

**Нохч - ГIалгIай АССР Лакхехьарча Совета Президиума председатель Х. БОКОВ.**
**Нохч - ГIалгIай АССР Лакхехьарча Совета Президиума секретарь С. КОЖУХОВСКИЙ.**

г. Грозный,
1987 шера 6 мае.

Къахьегама ресурсаш: мишта пайда эц царех

## ЛЕХАЧАРНА—КОРАДОАГIА

Йоккха яц Грозненски металлотара завод. Верриг укхаза къахьегараш 120 совгIа сог ва. Бакъда, цу наха кхоачашдер боккхача лоархIаме декхар да. Мехкдаьтта продукташ чуйотта емкоташ бешкаши я цар хьераш.

Завода коа чуваьлча ший тайпара хозача лостамо бIаргтIаоз эггара хьалха, Массанахьа цIена, дIадегIа знзаш, порядок я. Ишгта хоза лостам боллш я завода хIара участок а.

ХIаьта хьокхамашка диллача укх тIехьарча ялхворхI шера ший отраслех йолча предприятешта юкъе дикача моттиге лоархIаш хьайоагIа завод.

Хьожаргда вай мишта вIаштIехьдоал коллектива предприяте сий лакха лоаттаде. Эггара хьалха хIара участкера оборудовани эргайоакхаш, тишъеннар кердачунца хувцаш дукха низи хьинаре дIаделар завода кулгалхоша. Уж балхаш хIанз а дIахо деш да. Цунца цхьана хадданза болх бу производство шерьяра. Цудухьа нагахьа санна хIанзчул ши шу хьалха завода эшаш 80 болхло мара хиннавеце, таханарча дийнахьа 120 совгIа саг ва къахьегаш. ТIехьа тIайоагIача хана производство кхы а шеръергйолаш я, тIакхха 200—300 саг хургва укхаза болх беш.

— Сен чотагIа шерьо производство? — хетт аз завода планово - экономически отдела начальникага Р. Топорковга.

— Дукха ха йоаццаш оаха хьайиллай керда участок, — аьлар цо. — Цига арахецаргья «Жигули» яхача автомашинашта чIоагIа эшаш йола фильтроэлементаш. ХIаьта из участок берригача низапа болх бе йолаелча кхы тIа эшаргва 50—60 саг. ХIанз уж нах кийчбе доладеннад тхо. Болх йистебаьнначул тIехьагIа царца занятеш чакхйоах завода инженерно-технически болхлоша. Цул совгIа, уж фильтраш дуккхача хана денз арахецача Грузинский ССР цхьан заводе шоай професси лакхъе хьожаваьв 8 саг.

Оборудовае сменноста коэффициент хьалха дIахача шерашка а лоха хиннаяц заводе. Бакъда, укх тIехьарча хана из дикка лакхъеннай. ХIанз 1,5-нега дIакхаьчай. ХьатIадоагIача шера 1,8-нега дIакхоачае а лерхI.

Заводе дикагIа лоархIачарех я Н. Жаркинбаева керте латта бешкаш ю участок. ХIара сменагIа ший норматш 150 процент кхоачашъеш къахьег цу коллективо. Дукха ха йоаццаш «Коммунистически къахьегама коллектив» яха цIи тиллай Жаркинбаевас кулгалдеча коллективах.

...Ийилла латтача цеха наIарех чуйоагIа автокар. Етта металлически листаш яда цу тIа. Уж сиха подъемнико хьалъайю. Цул тIехьагIа бешкаш хьаеча дIа-юха екъ. Деррига балхаш механизированни да. Дукха ха ялалехьа участкера арайоал хьаяь яьнна бешкаш. 200 литр чуйодаш я уж.

—ХIанз уж басар хьакха мара ца дезаш кийча я, — йоах завода директора В. Попова. — Бакъда, хало оз оаха укх тIехьарча хана кийча продукци дIаоттае моттиг йоацаш. ХIаьта потребителаш цхьайолча хана ханнахьа хьабагIац шоай заказ дIадахьа. Завода ков зIамига да. ИIаьххача мугIарех шозза, кхозза вIашка а етта латт цига басар хьекха бешкаш.

Дукха ха йоаццаш заводе кердадар юкъедоаладаьд. Нагахьа санна хьалхагIа бешкашта басар тIеҳьнахьа мара тохаш хиннадеце, хIанз чухьнахьа а тох из. Цу гIулакхо бешкаех пайда эцилга шозза гаргга дIаьхьду.

Заводе дика лоархIаш я Л. Шестеренко керте латта малярни участок а. Цу участкерча наха басар теха продукци ОТК даккха хIама доацаш хул. Малярашта юкъе массехк саг ва шоай болх дика бовзарал совгIа, рационализатор волаш а. Царех цаI ва П. Богатырев. Цо укх шера еннача шин предложене баь экономически пайда 72 эзар сома маьха ба. Завода кхыча участкашка а ба рационализатораши изобретателаши. Царех цаI ва къахьегама ветеран, котельщик Б. Фазизъянов. Дукха ха йоаццаш цо енна рацпредложени йиР кандидаталла оттаяра училища директор К. Л. Исманлова могайича бакъахьа я, аьнна. Хьинар долаш саг я Кира Леонидовна, массехк шера вIашттIа Ленински райсовета исполкома депутатски группа председатель йолаш хьайоагIа из. Дукха болх баьб цо училища дешара комплекс вIаштIехьъякхара, территоре тIа лостам бара. Нахаца дувца ховцунна, озабезам ца беш доагIар хьадех хIаранегара, яхаш белгалдоахар. Н. Присяжнюка. Голосовани яьчул тIехьагIа гучадаьлар дукхха дукхагIбараша цо яьхар хьаллальцалга. **Исмаилова Кира Леонидовна** могаяьй Ленински депутата кандидаталла оттаяра.

Шоллагlча кандидатурах дувцаш къамаьл даьча Н. Сухаревас массане теркам тIа а озаш белгалъяьккхар химе преподаватель йола Е. Гооге. Дикача дешарца белгалъяьннай из классни кулгалхо йола группа. Училища кхыча группашта юкъе къаьстта дикагIа ше йолга хьахьекхад цо. Шнй дешархоша цхьана Елена Давыдовнас бокхха болх бу училища гонахьарча территоре тIа лостам беш, гаьнаш, кIотаргаш йогIаш, говахьара Iалам хоздеш.

Шоай коллегас дийцар хьаллальцар массане а. Хнме преподаватель **Гооре Елена Давыдовна** оттаяьй Ленински райсовета депутата кандидаталла.

Ишгта Старопромысловски райсовета депутаталла кандидаташ оттабара собранеш хиннай Старогрозненски УБР подразделеней коллективашка а. Указа массане къоабал а беш, кандидаталла оттабара могабаьб оператор-коллектор **Чернова Светлана Константиновнан** оператор **Шарунова Марина Митрофановнан.**

Болхлочун уйлаш

# НИЙСА ДОАЦАР ЛА ЙИШ ЯЦ

Нохч - ГIалгIай гIишлон управленена чу мел йоагIача организацешта аьшкбетонни столярни изделеш лоаттаеш я тха завод. Дикка ха я социалистически декхарехь тхо лоархIа ца деш хьдоагIа. Ишта, ух шер дIабахача бIъ бетта продукци маьхала якххера задани 88 процент мара кхоачашъяьяц. Доагlачул 60 эзар сом духхагIа да продукци хьаеш дIадахар а.

Ух шера хьалхарча кварталаца шера тIаийцача социалистически декхарашка диллача дуккагIа йола пункташ кхоачаш ца еш йисай. Церех я металлопрокат, условни доагор кходелга мовхьаш тIадотташ iодоассадеин вагонаш сайца датта ха лоацъярах яраш.

Моллагlа дола кхоачамбоацер шийна кIал цхьа кIийле йоацыш хилац. Хlаьта малагIа бахьанаш да тха хьокхамаш селлара во хилара? Уж дуккха а да. Цхьабакъда, керттера дар — наьха во йоккхо елга. Хьазцаргъя вай аз болх беш йола хьу чакхйоахеи дахчах хIамаш еш йолеи цех. ШовзткъгIачул шерашка хьалъяь из помещеки, цхьаккха тайпара лостам боацаш, лерттIа салаIа моттиг йоацаш я. Душевойх-м аз дувца а дувцац. Болх беш яц вентиляци,Iалаьмате дукха да кулгашца де деза балхаш.

Дlа мол хьежача хьалтеха доахк перестройка яра, Iкlматехнически прогресс сихьяра тIахьехаш дола лозунгаш плакаташ. Завода къахьегамхой-м цу тIахьехамаша - дIадехараш кхоачашде гIерт. Цхьабакъда, духхьал гIулакх тоаде болхлой гIертарах хIама хургдац, кулгалхоша шоашкера доагIар ца дой. Цу хьакъехьа цхьа массал доалардергда аз. 1951 шера вера со хIанз айса къахьегача цехе. Цу хана хинна дуккхагIа йола станокаш я оаха тахан а болх бераш. Тишьеннай уж. Цудухьа каст - каста йох. ТIакхха тха болх юкъагIа бувл. Из ца гуш бац тха кулгалхой, бекъда, тахан - кхоана яхаш хенаш ехкар йера цар деш новкъостал дац тхона.

Чlоагlа воча хьала я К. Ресумова, В. Комарова, В. Ермаковас болх бу станокаш. Оатхалаш шаьръеш дола урсаш аьрхIеннад цар, хадданзе приводной тIехкараш тедалу. Цкъаръчоь лоздам боаца хIамаш хеталургда церех. Цхьабакъда, тха болх тIехьашка тетт цар. Тlакхха малагIча перестройках дувцергда уххаза?

Кхо шу даьннад завода цхьайолча цехашта реконструкци ергьа я яхаш дувца. Хlаьта хIама дац. Цудухьа кIордадаьд Iокада.

Ух шера бIъ бетта планах а лоархIадинзар тхо. Дlахо йодача хана къахьегама хьалаш тоа ца дой, оаха пайда эца оборудовани кердачунца ца хувце гIулакхаш бокъалгахьа дергда ала хIама дац.

Производствах дог ца лазаро, кхычахь дикагIа алапи доагIача гIорг. ма варий уххаза. Кулга говзалеш шорта я са.

Тхачул дикагIа хьал дац завода кхыча цехашка а. Масала, шоллагIа йола аьшкбетонни цех. Из а хадданз тIехьаюсарех я. Уххазара оборудовани а тхачул дикагIа яц. Хlаьта болх тха цехо санна шин сменагIа бу аьшкбетонни изделеш хьаеча цехо а. Цхьабакъда, ший тайпара бе из. Нагахьа санна цхьа оборудовани ехача еррига цех сеца еза. Цхьабакъда, дуккагIча даькъе оборудовани сеца латтара бахьан запасной оатхалаш ца хилар да. Хlаьта болх тха цехо санна шин сменагIа бу аьшкбетонни изделеш хьаеча цехо а. Цхьабакъда, ший тайпара ба из. Нагахьа санна цхьа оборудовани ехача еррига цех сеца латтара бахьан запасной оатхалаш ца хилар да. Хlаьта тха а цар а болх шоайла бувзабенна ба. Дукхагlча даькъе оборудовани сеца латтара бахьан запасной оатхалаш ца хилар да. Хlаьта тха а цар а оборудовани тоаяра вIашагIьелла участок я заводе. Бакъда, цо ший декхараш геттара эсала кхоачашду.

Цхьаьнха а да. Оаха шин сменагIа бу болх. Хlаьта цу участко цхьан сменагIа мара бац. Тlакхха шоллагIча сменах станокаш еха миттиг нийсъолча болх ца беш дагIа дезаш хул.

Завода низашца дIадоахалургдоаца кхоачамбоацараш дий уж?

Тхо къахьегам ца безаш халонех кхехкаш дац. Нагахьа санна лерттIа балха хьалаш вIаштIехьдоахаре перестройка еча хьинаре дакъа лаца кийча да тхо. Бакъда, хIанз беча тайпара болх бе кIордадаьд.

**Н. НИКУЛЬШИН,**
**Грозненски аьшкбетонни изделей завода бригадир, къахьегама ветеран.**

Сийлахь-боккха Октябри Нохч-ГIалгIайчеи

# ЦIЕ КОМАНДИР

Гаьннара хозаш санна хет илле дешаш: «Сангала сийна цIи яьннача дийнахьа, доГIанха дашан пхорч делхача дийнахьа, истапца моаролгаш юсача дийнахьа, тIакха-м ховргдар-кх кIанатий хьинараш...». Цар дагайохийт къаьнара зама хоарцаеш, керда вахар тIадена ха, дагабохийт вай таханара ди бахьан бирса къовсам лоаттабаьраш. Царех цаI ва лома майралца Советий Iаьдала моастагIех лийта революционер, комбриг Яндиев ЗаIам.

* * *

Из ваьв 1892 шера Экажкъонгий-Юрта, миска боахкача ахархой дезале. Советий Iаьдала хьалхашка цун юртахошта карагIдаьннараш Iалаьмате дукха да. Шоай вахар ца кходеш лийтаб уж кортамукъал бахьан долаш. Дукххаиеша шоай са дIаденнад.

Деникински эскарашта бутув кхера санна духьала лаьттаб экажевцаш. ТIем тIа дакъа лоацаш бар берригаш а: къоаной, кхалнах, бераш, лоацца аьлча, герз бе долла мел могараш. Доагаш латтар юртара цIеношш. Цхьабакъда, цхьаккха тIехьашка валацар.

Цу бирсача шерашка 1919 шера, 25 ноябре арадаьннача большевицкн «Правдас» яздора: «ЦаI да шаьра гуш, Деникина гIалгIай гоарттабе могаргдац. Советий Iаьдал боарам боацаш дезаш ба гIалгIай»...

Экажкъонгий - Юрта цу шерашка делар Даьхен деза совгIат — ВЦИК-а грамота. Лоаман республика ВЦИК член хиннача деэткъа шу даьннача Сапралиев Келара хьалха яздора:

«...Миска бахар гIалгIай. Хьаьта керда вахар дена хьаэттача цаI санна уж берригаш а, накха духьала гIортабаь, Советий Iаьдал лораде бахар. Духха бар денал дола кIантий, цхьабакъда, Яндиев ЗаIам санна бараш лаха хала дар. Из вар къонахчал долашн камаьршен, майрен оарцагIвала кийча волашн, хьакъали вздели долаш, харцлуврагвоацеи бакъволеи революционер».

Кхыбола гIалгIай санна хала боахкар ЯндиевгIар дезал а. Моцала ца бовра духьа аренда лаьтташ нйдора къеча наха. Царех бар ЗаIама дай а.

Воккхагlвола воша Генарткъа Россе болх бе ахар. Цига а кIезига бацар мискабараш. Массанахьа а яр къел. Цхьабакъда, цига бахача эрсашта ховрза шоай ираз доадер фуд, болхлой класс ший бокъо якхха, ший исторически гIулакх кхоачашде кийчлуш яр. Лоамарошта-гIалгIашта, царца цхьана Генарткъийна а цох хIама хацар. Хlаьта Россена дикача хоамашка хьежаш бар цIагIарбараш. Цхьабакъда, дог даьхар хиланзар — кхыгькха бар бена хоам: гаьнарча эрсий городе Бердянске подпольни организаце тIадилла дехкар кхоачашдеш лаьцар воккхагIвола воша. Ланзар цо шийна тIаоттадаь Iазап. Генарткъа набахта чувеллав — ишта дар хьахезар.

Цхьабакъда, цох кхоачам хеташ бацар жандармаш. Цар тIоамараш кхайдар гаьнарча Кавказе — Генарткъий гаргара нах бахача. Царех дахийта лаьрхIар жандармаша воккхагIволча воIас даьр.

Эбаргбала бийзар шин веший — ЗаIамеи Хьамзатен. Цигара денз дIаболабелар тIехьагIа «вайнаьха Чапаев» аьнна цIи тулларгйолча Ислама ЗаIамий революционни никъ.

Империалистически тIом боалабалале кIеззига хьалха Яндиев лаьцар, суд йир. Цхьабакъда, тIом болабелча, «вошас даьр тахха» фронте ваха веза, аьлар. Цу хана ЗаIам гонахьарча политически гIуланхех дика кхеташ вацар, цунна бовзацар цIи хеза большевикаш - ленинцаш С. М. Киров, Г. К. Орджоникидзе. Цун революционни сакхетам чIоагIбир къело, дукха везача веший валаро, эбаргваьнна леларо, набахтено, тIема шераша, окопашка вагIаш уйлаш яро, тIехьагIа С. М. Кировца, Г. К. Орджоникидзеца, Н. Гикалоца, ГI. Ахриевца, Ю. Албогачиевца доттагIаI тассаро.

Февральски революци. Яндиев ЗаIам австрийски фронте ва. ТIом дIаболалуча хана хиннар вац из, денал дола, кхычарна масал хила ховш апсар, висза Георгиевски кавалер ва. Велакъежаш ладувгI цо паччахьа эпсараша «котало якххалца тIом бе беза», яхаш дувцачунга. Сомадоалаш, бакъдолчох кхеташ доагIа эскар. Кастката митингаш хул. Буржуазе хьашташ бахьан долаш вала кийча волаш цхьаккха а вац. Нах большевикашкахьа дог-уйла йолаш ба, цар вIашагIйохк шоай комитеташ, шоаш хорж шоашта командираш. Салташта дукхавеза ЗаIам, цудухьа хорж Заамурски дошлой полка прапорщик Яндиев 41-ча гIашлой стрелкови Сибирски полка командираллеи салтий депутатий полковой комитета членаллеи. ЦIеча командиро ший полк Украинагахьа йигар. Къона Советский республика кхерамеча хьале яр. Украина германцаша дIалоацаш латтар. Крыме доал деш бар моттигера буржуазни националисташ.

ЗаIама бувзам лоаттабу укхазарча революционни уйлаш йолча матросашца, хьоашал тосс цар организаце кулгалхочунца Твардовскеца.

Севастополера флот хьов цхьан бус. Артиллерийски залп. Из я З. Яндиева полк гIатта езаш хилара сигнал. Крымера лелхабаьб буржуазни националисташ. Севастополе Советий Iаьдал кхайкадаьд.

Цхьабакъда, моастагIий, Антанта къонача республика садикъа гIерташ хьувз. Лира къовсам латт. Полк нийлхлуш йоагIа. Алуште, Керче, Новороссийске гIолла тIехьашка йоал из.

Бирсача 1919 шера З. Яндиев Кавказе, хьамсарча даьй лаьтта кхоач. Укхаза а кхехкаш да вахар. ХIанз керттера моастагI — чура контрреволюци.

«Дерригаш а Деникина духьала къовсам лоаттабечаI» — ишта да В. И. Ленина кхайкарал. Кавказе дахача къамаша хьаллоац бабчас аьннар. Нохчашкахьа йолча партизански отряда хьалха латт Н. Гикало. Цунца бувзам оттабу ЗаIамас.

В. И. Ленин лерг дилла ладувгIаш вар Кавказерча хоамашка, теркал ца деш дитанзар цо Сергой дехар а. Деникана бандаша докхха зенаш даьча лоамарошта 2 миллион сом хьожадир.

ЦIеча командира Яндиев ЗаIамас донесени йохьийт Нохчашкахьа Гикалога.

«Со йиш йолаш ва добровольски арме фронт йоха а яь, XI ЦIеча Армех дIакхета. Аз сайца вугаргва 300 — 400 саг. Отряда цIи хургья — гIалгIай Хьалхара цIеча партизаний отряд».

Касста Н. Гикало цу гIуланха раьза хилара жоп кхоач. ДIайолалу наступлени. Отряд арайоал нохчий, гIалгIай лаьттара, З. Яндиева дошлой майра латаш хул Черсашкахьа, Дагестане, Перекопе.

Подпольни революционни комитета заданегIа Баку вода ЗаIам. Никъ аттачарех бацар. Гуржашкахьа дагадоацар хилар — Тифлиски контрреволюционни штабе нийсвелар цIе командир. Из шоай саг ва мотташ бар мостагIий. Цох пайда эца лаьрхIар ЗаIамас.

— Со шо долча новкъостал эшаш венав, — аьлар цо. — Тхона эш патронаши герзи.

— Патронаши герзи тхога дац, цхьабакъда, ахчанца новкъостал де аьттув ба, — аьлар цунга.

Шортта ахча а дахьаш вера З. Яндиев моттигерча подпольни организаце штабе.

Цигара ваьнна Баку вахар из. Укхаза вайзар ЗаIама А. И. Микоян. Цунца цхьана парте Кавказски краевой комитета аларах Астрахане вахар из. Дукха халонаш ла езаш хилар новкъа, цхьабакъда, шоашта тIадилла декхар дизза кхоачашдир революционераша.

Дукха ха ялале юха а Баку кхоач З. Яндиев. Цигара ваьнна Дудаев Султанаца. Останенко Григореца ГIалгIашкахьа воагIа. Никъ бу лоаман готтача такилгашка, кхерамеча моттигашка гIолла.

З. Яндиева кулгалдеш чакхъяьхача операцеч цаI я ца хьоайича йита йиш йоацаш. Из я Порт-Петровск йоакхача хана хиннар. Цига дакъа лоацаш 555 дошло вар. ЦIе партизанаш сихха атаке бахар. МоастагIашта тIакхача гаьна доаццаш чов яь узамаш деш улла саг вайра царна. ТIехьагIа гучадаьлар из большевик, Шеболдаев волга. ЗаIапхо гаьна доаццаш йолча юрта дIа а вахьийта, дIахо никъ бир вай дошлоша.

ЦIаьхха, дагадоацаш яьча атакаша си тIара баьха кхерабир моастагIий. Герз Iокхувсаш, ада баьлар уж. Цхьайтта сахьат-даьннача хана город Порт-Петровск (хIанзара Махачкала) бандитех IоцIеньяьяр. Кхо бIаь совгIа салте, дукха эпсараш, массехк инарал караваолавир, царна юкъе инарал Алиев а волаш. Цул тIехьагIа Владикавказе юхаера отряд.

Касста Яндиев командир хиннача отрядах гIалгIай каваллерийски полк йир, ЦхьоалагIча дошлой корпуса дакъа хилар цох. ТIом бу деникинцашца, махновцашца, шкуровцашца, кхыча моастагIашца. Полк кхоач Азовски форда йисте, цигара — Украине. Къаьстта кхиза тIом хул Перекопе.

Перекоп крепость яр. КIайчар чIоагIъяьяр из, гонахьа кIоаг а баькхха, кIарцхалаш доахка саьрг техабар. ХIаьта цунна тIабода цаI мара боаца никъ — Чонгарски тIий → танкашца лорадеш дар.

ИIаьххача юкъа атакаш ярах хIама хиланзар. Цу хана комбриг хиннача Яндиев ЗаIамас дехар дир шийна тIий хьалаца бокъо ялар дехаш. Цун денал довзача командоване из де пурам делар цунна.

— Новкъостий, — аьлар ший бIухошка З. Яндиева,— вай контрреволюце фу хоадеш да. Тахан Чонгарски тIий хьалаца деза вай. Цунна тIехьашка Перекоп ма йий. Эшавергва вай моастагIа. Цигара гIоргда вай машареча вахарга, воаш даьча моттигашка.

ЦIьабараш шеко йолаш бар: «Дерригаш а доадергда, гаргарча наха дIадехка кашамаш а корадергдац». Бакъда, дукхагIчар командира дешаш хьаллабар.

Бригада штурме яхар. КIайчарна дага а дацар нитта сиха атака хургья, аьнна. ТIий тIехьашкахьа дисар, хIаьта бригада сихха дIахьалхашкахьа яхар. Перекоп хьаькхар.

Цхьабакъда, духхьал коталонех латташ бригада никъ, хала ханаш а хилар. КIезига новкъостий даим ахка бисанзар Украина аренашка, Кавказа лоамашка.

Даьхено лакха мах бир цIеча командира З. Яндиева даьчун. Цунна елар шиъ ЦIеча Байракха орден — цу хана цаI мара ца хинна къонача республика совгIат.

Наьрт санна хиннача Яндиев ЗаIамий гIулакх дайнадан. Из дах вай хозача таханарча деношка, мехка хулаш латтача эргалонашка, ший къонгаш бищ ца луча халкъа дег чу.

**Б. ЧАХКИЕВ,**
**журналист.**

**«НОХЧ - ГIАЛГIАЙ АССР ЗАСЛУЖЕННИ ХУДОЖНИК», «НОХЧ-ГIАЛГIАЙ АССР ХАЛКЪА ХУДОЖНИК» ЯХА СИЙЛЕН ЦIЕРАШ ОТТАЯРАХ ДОЛА**
**НОХЧ-ГIАЛГIАЙ АССР ЛАКХЕХЬАРЧА СОВЕТА ПРЕЗИДИУМА**
**У К А З**

Нохч - ГIалгIай АССР Лакхехьарча Совета Президиумо соцам бу:

1. «Нохч - ГIалгIай АССР заслуженни художник», «Нохч-ГIалгIай АССР халкъа художник» яха сийлен цIераш оттае.

2. «Нохч - ГIалгIай АССР заслуженни художник», «Нохч - ГIалгIай АССР халкъа художник» яхача сийлен цIерех йола положенеш чIоагIъе.

**Нохч - ГIалгIай АССР Лакхехьарча Совета Президиума председатель Х. БОКОВ.**
**Нохч - ГIалгIай АССР Лакхехьарча Совета Президиума секретарь С. КОЖУХОВСКИЙ.**

г. Грозный,
1987 шера 6 мае.

**«НОХЧ - ГIАЛГIАЙ АССР ХАЛКЪА ХУДОЖНИК» ЯХАЧА СИЙЛЕН ЦIЕРАХ ЙОЛА.**

## ПОЛОЖЕНИ

1. «Нохч - ГIалгIай АССР халкъа художник» яха сийлен цIи лу Нохч - ГIалгIай АССР Лакхехьарча Совета Президиумо живописа, скульптура ,графика, декоративно - прикладной искусства произведенеш хьакхоллача белгалбаьннача гIорбаьннача изобразительни искусства деятелашта.

2. «Нохч - ГIалгIай АССР халкъа художник» яха сийлен цIи лу Нохч - ГIалгIай АССР художникий Союза, Нохч - ГIалгIай АССР культура Министерства представленегIа.

Сийлен цIи ялара ходатайство е йиш я Нохч - ГIалгIай АССР Министрий Совета хьалхашка халкъа депутатий районни, городской Советаша, цар исполнительни комитеташа, партийни, профсоюзни, кхыйолча общественни организацеша.

Министрий Совете дIачуяхьийтача материалех лаьца культура болхлой профсоюза обкома заключени хила еза.

«Нохч - ГIалгIай АССР халкъа художник» яха сийлен цIи ялара Нохч-ГIалгIай АССР Министрий Совето ходатайство ю Нохч-ГIалгIай АССР Лакхехьарча Совета Президиума хьалхашка,

3. «Нохч-ГIалгIай АССР халкъа художник» яха сийлен цIи еннача наха Нохч-ГIалгIай АССР Лакхехьарча Совета Президиума грамотен оттаяьча образецах йола «Республика хьалхашка карагIдаьннарех» яха наьхха аьтта оагIорахьа делаю знаки лу.

4. Сийлен цIи Нохч-ГIалгIай АССР Лакхехьарча Совета Президиумо мара дIаякха йиш йолаш яц.

**Нохч - ГIалгIай АССР Лакхехьарча Совета Президиума секретарь.**
**С. КОЖУХОВСКИЙ.**

**«НОХЧ - ГIАЛГIАЙ АССР ЗАСЛУЖЕННИ ХУДОЖНИК» ЯХАЧА СИЙЛЕН ЦIЕРАХ ЙОЛА**

## ПОЛОЖЕНИ

1. «Нохч-ГIалгIай АССР заслуженни художник» яха сийлен цIи лу Нохч-ГIалгIай АССР Лакхехьарча Совета Президиумо йоккха идейни а йоккха художественни а произведенеш хьакхеллача, шоай балхаца советски изобразительни искусство дегIагIайоалаяра новкъостал дечаь, общественни вахаре хьинаре дакъа лоацача изобразительни, декоративно - прикладной, театрально - декорационни искусства деятелашта, халкъа художественни промыслай мастераша.

2. «Нохч - ГIалгIай АССР заслуженни художник» яха сийлен цIи лу Нохч - ГIалгIай АССР художникий Союза, Нохч - ГIалгIай АССР культура Министерства представленегIа.

Сийлен цIи ялара ходатайство е йиш я Нохч - ГIалгIай АССР Министрий Совета хьалхашка халкъа депутатий районни, городской Советаша, цар исполнительни комитеташа, партийни, профсоюзни, кхыйолча общественни организацеша.

Министрий Совете дIачуяхьийтача материалех лаьца культура болхлой профсоюзг обкома заключени хила еза.

«Нохч - ГIалгIай АССР заслуженни художник» яха сийлен цIи ялара Нохч-ГIалгIай АССР Министрий Совета ходатайство ю Нохч-ГIалгIай АССР Лакхехьарча Совета Президиума хьалхашка.

3. «Нохч-ГIалгIай АССР заслуженни художник» яха сийлен цIи еннача наха Нохч-ГIалгIай АССР Лакхехьарча Совета Президиума грамотен оттаяьча образецах йола «Республика хьалхашка какагIдаьннарех» яха наьхха аьтта оагIорахьа делаю знаки лу.

4. Сийлен цIи Нохч-ГIалгIай АССР Лакхехьарча Совета Президиумо мара дIаякха йиш йолаш яц.

**Нохч - ГIалгIай АССР Лакхехьарча Совета Президиума секретарь**
**С. КОЖУХОВСКИЙ.**

# Биоагент кизга тховна кIалха

Ставропольски край. Кисловодски теплични комбинате шоллагIча шера химикаташ юкъе ца а кхувлаш нарсаш, томаташ, болгарски перец хьалихеду. Комбинате хьаьяй бальцовгIаш тешшаме биологически лораелга Iалашо еш йола лаьрххIа лаборатори. Укхаза хьалкхею садоалла пайдане хIамаш, ишта микроорганизмаш, е спецналисташа оалаш ма хилара биоагенташ. ДIадахача шера бахача нахага 4370 тонн бальдараш дехкад. Царех пхелагIдола дакъа—планал тIех.

СУРТА ТIА: лаборантка Скрипникова Рансан (аьттехьа) Кулишова Валентинан биоагент хьалкхеяра процессага хьожаш ба.

**К. ТАРАСОВА сурт.**
**ТАСС фотохроника.**

# НАЬХА ЙОАККХО ДУККХАГIА Е

**«Ермодовская» яхача птицефабрике В. И. Остроушенка болх беш йола дукха ха я. Цу безамеча, камаьрша, хьадечоа тIера йолча къахьегамхочоа дика дагадоагIа шовзткъеи итглагIча шерашка предприяти ишта яр. Дувцилга а доацаш дукха хIамо хувцаденнад, цхьабакъда коммуниста, агитатора чIоагIа сагото ю динза дисачун, юртхоша меи эшар а долаш, лакхача овсаре къахьегаргдолаш.**

**Дош лу коммуниста, агитатора, оалхазараш леладелоа В. И. Остроушенкона:**

—Аз птицефабрике болх бу 32 шу даьннад. Дагайоагlа, оаха тхоай боахамах доккхал деш хинна ха. Хlаьта хьавцал тIеххьара 5—6 шу. Цу юкъа пхиъ директор хувцавеннав. Эггара чIоагIагIа цецвоаккхар да керда директор хьатIа ма венгехь а керттера специалисташ а хувцалга. Хlаьта цар шоай аргIагIа цхьацца дола хувцамашш ду технологе, балха процесс. Ховш ма хиллара хIаране кулгалдара ший стиль ма йий. Халкъо оалаш ма хиллара: керда нув кердача тайпара хьехк. Цхьабакъда беррига бала латт из массаза безача лостамах ца хьекхаш хиларах, хIаьта деррига хьокхамаш а укхазара хьадоагIа.

Сона хет цхьанна директора болххло малагIча хьалашка вах ха безам бац аьнна. Цхьаболчар ала тарлу: цар дукхха производственни гIуланхан къестаде деза, планий кхелашта сагота хила беза. Хlаьта сона хетачох из духхьал болххлошта тIабаха, царца дагабовла, дагардар дувца, царна доастама хеталга мара хIама дац.

Перестройка сиххача темпашца дIагIоргйолаш хIара болхлочун сакхетама перестройка е, социально-бытови хьалий йоакхо е еза. Сона дагадоагIаш птицефабрика болхлочоа квартира а еннаяц. Цхьан кулгалхочо (хIаьта тха юрта леспромхоз, ДОК, элеватор я) пIелг пIелгах техабац тха юртара наькъаш тоадара: дехача, бIехача шоссейни наькъашка гIолла дIа-хьа ух тхо, тротуараш йоацаш да.

Тха директораш керттера чаькъе кхычахьара хьатIабаьхка, городе бахаш ба, хIаьта цига деррига хьалаш ма дий. Цу тайпара кулгалхой кIезига сагота хул тхога маьхх я е хий да хьажа. из маьхх мишта хьаьь я хьажа? Хьаьта из е бийда е дира хул, хетаргахьа, тха вахара гIулакхаш боккха политически лоархIам болаш да.

Тхона тхоай коллективаш наггахьа мара бIаргагаш тхоай партийни организаце секретарь. Хlаьта перестройка мишта е йиш я, нагахьа санна из нахаца вIашагI ца ветталуш а, цунна царна эшараш, дезараш ца довзаш а хилча.

ДIадахача шера тха коллективо во болх бир зе а деш. Ух шера цхьоалагIча квартала планах лоархIадаьд тхо. Цхьабакъда, тха дукха резерваш, я, хIаьта эшар да уж хIара балха моттиге оперативно болх бе йолалийтар. ТIакхха тха гIулакхаш а дикагIча оагIорахьа тоа а луш дIагIоргда.

**И. РАНСОВА.**

Письмон лерагIа

# ХIана дIаваьккхар мастер?

**Оалаш да, во дар кога кIал доалл. Сагага хьатта дагIац из. ХIаьта а цхьадола хатар вай бекках, вай ледарло алийтарах хулаш да. Цу тайпара хIама да Грознерча цхьан улица тIа массехк шу хьалха нийсеннад.**

**Бийса юкъе яхача хана город оагеш чIоагIа тата даьлар. Хиннар фуд ца ховш саьхбаьнна нах аралийлхача Суженски улицагIа даьгIача цIеноех цIа (№ 167) доацаш дар. Зе даьдар гонахьа дагIаршта а. Фу дар хиннар?**

АТТА дац цох хIанз дувца, из юха кердадаккха. Боарам боацаш доккха во дар нахага кхььчар. Могаш, маьрша Iобийшача дезалах Iурра виъ саг воацаш вар, шиннена хала човнаш яьяр. ХIаьта а цох дувцанза далац, хIана аьлча, дIахо додар цунца дувзаденна да. Тахан а тIехь наха хет мишта нийсеннад из, дIахо йодача хана цу тайпара хIама ца хилийтара «Грозгоргазо» фу ду?

Ца ховш хинна хIама дий из? Дац. Суженски улицагIа газ эккхалехьа 11 бутт хьалха, 1981 шера 11-ча августа, «Грозгоргаза» цу хана центральни аварийно-диспетчерски служба начальник хиннача Ш. Плиева шоай начальникага Калайтановга яздир: «...Суженски улицагIа лаьттан кIал гIолла йода газопровод дIахо эксплуатаци яра кхераме я. Из ишта долга хьахьоаьнх укхаза кастката хулача авареша (хьалха а хиннай укхаза нах боабеш моттигаш). Сона хетачох, бакъахьа дар ювцаш йола газопровод лаьттан тIа хьалтIа а яьккха, хадданза цунна тIахьожам лоаттабича».

Специалисто дувцар дIахазанзар управлене кулгалхошта. ХIаьта дIахо хиннар ховш ма дий. Суженски улицагIа газ эккхарах СССР технадзора яь вывод ишта я: «Грозгоргаза» кулгалхоша шоай денхараш кхоачаш ца дарах даьнна зулам да из».

Уж бехке ба е бац, яхаш дукха дийцад. ТIехьара тIадам а оттабеш, ший дош аьннад халкъа судо а партийни органаша а — бехке ба. Уголовни бехктохкаме а озаш, партера дIабахаб «Грозгоргаз» эксплуатационно - производственни управлене начальник В. Калайтанови керттера инженер В. Губенкой. ТIехьа дале а, бекхам боацаш дисанзар зулам...

ХIанз мукъагIа деррига а ший моттиге дIазттад, кхы дIахо фу дувцаргда аьнна хета йиш я. Халахете а, цу тIа чакхдалац из истори.

ХIАНЗ дувцар бехке болчарна даь таIазар кIезига е дукха хетилгах дац, керттера дар — хинначох е еза выводаш яьй е яьцу ха гIертилгах да. Хьагучох, цох а урок хиннаяц «Грозгоргаз» ЭПУ кулгалхошта. Из ишта долга хьахьоьх хатар хинначул тIехьагIа бахача наьха кхерамзле Iалашъе укхаза де дезар деш ца хиларо.

— Молхах дизача ларма тIа дагIа вай, — яхаш язду технадзора мастера Ш. Плиева редакце дайтача письмо тIа. ДIадаьхадац хьалха хиннна кхоачамбоацараш, газови боахаме кхерамзле Iалашъе оттаяь правилаш гIожа телха а еш, керда газопроводаш ехкаш а латт.

Хатар йиккхачул тIехьагIа леладаьр а лаьрххIа зулам де ара ца ваьлча де йиш йолаш хIама дац. Суженски улицагIа газ никха кIира далалехьа «Грозгоргаза» кулгалхоша сихбенна республикански газета тIа тамаш йола объявлени лу. Укхаза дош лургда вай документашта: «Мукх йиаьча лаьттан кIалхарча газопроводашкара газ цIеношка чу а яьнна, авареш ца хилийтара а нах лоза ца байтара а коммунальни цIеношка ши кIира далалехьеи шоай цIеношка кIира далалехьеи герметизаци е еза лаьттан кIаларча инженерни коммуникацешта. Цул совгIа бахача наха лаьттан кIаларча проводашкара цIагIа газ хьачуйоагIача кIоаг а бакъкха, газ хьачулккха моттиг мукъаякхха еза...» ДIахо йоах: «Грозгоргаз» ЭПУ шоашка аьннар ца лой, дош административни комиссешка дIачулургда, газ дIахоадаергъя.

КорзагIа баьхача наха лоацца хана 9 эзар гарга шурф яькхар. ДукхагIчар техниката бир из болх. ХIаьта из цхьаккха дича а де йиш йолаш дацар, хIана аьлча техниката болх беш хилча изоляци йоха ца йича Iац. Цох лаьца «Главгаза» инструктивни письмо тIа яздаьд: «...Лаьттан кIаларча газопроводашта профилактически балхаш дара шурфаш йоахийт цIеной даьшка. «Главгаза» цу тайпара практика нийса хеташ: газ чуйолча проводашка уж балхаш де Iомабаьбоацача наха изоляци йохаяр, газопровод айхха ца хилар, травмаш яр кхерам ба... Цу тайпара йола газопроводаш газови боахама предприяте балансе хьа а ница, договораш а увттадеш, царга хьожилга Iалашде деза».

Даьдий «Грозгоргаза» из? Даьдац. Шийна аттагIа бола никъ бар цо лехар. Мадарра аьлча, зуламга бода никъ. ТIахьожам лоаттабеча органаша леладер харцахьа долга дIахайтача шурфаш снхха дIакъовла, аьнна команда елар. дIакъовлача хана а кхерамзлен технико дIадехар кхоачашдинзар.

Прнборни методаца хьажанзар изоляци мишта я. Технологически надзора а лаьттан кIал металлага хьожаш йолча организаце а тIахьожам боацаш чакхъяькхар из мероприяти.

ТIАККХА а Iеваланзар кхерамзле Iалашъярах жоп дала дезаш вола Ш. Плиев оарц ца даькхача. Моттигерча партийни а советски а органашка шийна хетар IотIа а яздаь, каьхаташ дахьийтар. Юха а теркал ца деш дитар цо дувцар. Юха а нарушенеш еш, Iоехкаш я керда газопроводаш, кхерамзлен техника Iалаш ца еш, эксплуатацн еш я къаьна яраш.

Дукха моттигаш я изоляци, сварочни стыкаш мишта я хьахьокхаш отметкаш а ца еш, газопровод лаьттах хьаарайоалача из лорае кожухаш а ца увттаеш газопроводаш ехкаш. Уж нарушенеш йолаш я маьхх еча комбинате, Фасадни, Николаева, Грибоедова, С. Бадуева, ГI. Ахриева, кхыча улицашка гIолла йолха газопроводаш. Уж кхоачамбоацараш дIадахар дехаш «Грозгоргаза» ЭПУ начальникага технадзора мастера яздаь аргIанара докладной а жоп доацаш дисар.

Масала, 1984 шера, болабелар Орджоникидзе цIерагIча проспекта тIара Чичерина улицагIа хьа а ена, Идрисова улица тIа кхаччалца газопровод йилла. Из хьаяь яьлча газопровод эксплуатаце дIаялара духьала ваьлар технадзора мастер Ш. Плиев. Массехказза хьалхадаьккхача а приборни методаца хьажа тиганзар изоляци мишта я. «Подземметаллозащита» викал а хьежавацар болх цIена баьбий. ЦIенхаштта кхоачамбоацараш хиларах № 87 йолча паспорта тIа кхозза отметка ю мастера. ХIаьта а, «Грозгоргаза» керттерча инженера В. Захарова документацена кулг а яздий, эксплуатаце дIалу из газопровод.

Нарушенеш йолаш лаьттан кIал газопроводаш Iочуйийхха кхы а дукхха моттигаш я — Хмельницки, Каменщиков, Пролетарски улицашка, кхычахьа. Технадзора мастер оарцагIваларах цига цIенхаштта кхоачамбоацараш дIадаьхад. Из дика да. ХIаьта во дар — объекташ эксплуатаце дIалулга тIехьдаккхар. Цох мастера баркал аланзар. дIахо йодача хана из а кхыдар а дагалоац духьале еш вола мастер балхара дIаваккха лаьрхIача.

«Грозгоргазе» доаллар ше ма дарра хьахьокхаш документ да объединене ПТО начальника Т. Быченкас 1986 шера 25-ча феврале яздаь докладной. «Чечингаз» производственни объединене начальникага Ю. Героевга цо хоам бу Ш. Плиева яздаь докладной къоастаде вIашагIъеллача комиссена гучадаьнначх, инвентаризаци яьча 92877 квартирах бокъо йоацаш сетевой газ чуйиллай 1094 квартира чу, коача газ — 103 квартира чу.

Исполнительско - техническе документаци доацаш я 397 квартиреи 66,7 километр газопроводи. ...Заводской района службас де дезар дац бокъо йоацаш газ чуйилларашш гучабахара, га-

# Нохч-ГIалгIай АССР Лакхехьарча Совета Президиуме

НГI АССР Лакхехьарча Совета Президиума аргIанара заседани хиннай. Цига йийца а йийца къоабалъяьй, «Къахьеганза йола доходаш ярца Нохч - ГIалгIай АССР-е лоаттабу къовсам чIоагIбарах» долча СССР Лакхехьарча Совета Президиума Указах пайда эцара практиках» йола СССР Лакхехьарча Совета чуйоагIача Совета Союзеи Къаман Советеи законодательни предложеней Комиссей решенеш кхоачашъяра тIалеста чакхйоахаш йола мероприятеш. Цу дешах бола хоам бнр Нохч-ГIалгIай АССР Лакхехьарча Совета Президиума Председателя Х. Х. Бокова. Президиумо динза дергдоацаш да, аьнна тIанйцад республика халкъа депутатий Лакхехьарчеи моттигерчеи Советий сессешка «Къахьеганза йола доходаш ярца лоаттабу къовсам чIоагIбарах де дезарех» долча СССР Лакхехьарча Совета Президиума Указах пайда эцара практикаш» йола СССР Лакхехьарча Совета чуйоагIача Совета Союзеи Къаман Советеи законодательни предложеней Комиссей решенеш кхоачашъяра тIалеста чакхйоахаш йола мероприятеш. Цу дешах бола хоам бнр Нохч-ГIалгIай АССР Лакхехьарча Совета Президиума Председателя Х. Х. Бокова. Президиумо динза дергдоацаш да, аьнна тIанйцад республика халкъа депутатий Лакхехьарчеи моттигерчеи Советий сессешка «Къахьеганза йола доходаш ярца лоаттабу къовсам чIоагIбарах» долча СССР Лакхехьарча Совета Президиума Указах пайда эцара практикаш» йола СССР Лакхехьарча Совета чуйоагIача Совета Союзеи Къаман Советеи законодательни предложеней Комиссей решенеш кхоачашъяра тIалеста чакхйоахаш йола мероприятеш чакхйоахаха дувлийташ долча кхоачамбоацараша.

Президиума заседане хьежар «КПСС XXVII съезда решенешка хьежжа социально - экономически дегIаахар сихдара тIехьара халкъа депутатий Советий лоархIам дIахо айбаран цар бехктохкам лакхбаран де дезарий хьакъехьа» болча 1986 шера 25 июле арабаьннача КПСС ЦК, СССР Лакхехьарча Совета Президиума, СССР Министрий Совета соцамга хьежжа шоаш беча балха стили методаши эргаяхара Надтеречни района халкъа депутатий Советий балхах» долча дешага.

Белгалдаькхад, районни партийни организаце кулгал а деш, района халкъа депутатий Советаша шоай балха стили методаши эргаяхара, района хьалхашка латта социально - экономически декхараш кхоачашдара шоашта еннача полномочеех биззагIа пайда ийбар духьа де доагIар деш хилар.

Цунца цхьана, цу деша хьакъехьа тIанйцача соцам тIа хьалхадоах Надтеречни района халкъа депутатий Советий а цун органий а балха стили методаши хIанз а биззача боараме яц КПСС XXVII съезда установкашка, КПСС ЦК, СССР Лакхехьарча Совета Президиума, СССР Министрий Совета соцамо дIадехарашка хьежка, яхаш. БоагIача тайпара пайда ийбац цар экономиканеи социально - культурни гIишлошъяран кулгалдара йолча бокъонех, деха ма деззара цIенкашта хьадехац боахама кадрашкара дерригача хьокхамех йола паччахьалкхен план кхоачашъёлга Iалашдар. Дукхача совхозашка эсала юкъекхувл хозрасчети бригадни подряди. Эшпача тайпара районе хIанз а дегIайолалаяьяц гIулакхаш дара сфера. Наха бытовой гIулакхаш дара боарам хIанз а лоха ба, цхьайолча юрташка бахача наха дукха претензеи я коммунальни боахама службашка, къаьстта дукха ю уж нах бахача моттигашка хин Iалашо ечен наькъаш дехкачен службашка.

Юртий Советий сессешка хIанз а лакха дац депутатий хьинар, дувцача дешайн решеней проектийн хьакъехьа хаьдда предложенеши критически замечанеши кIезига ю къамаьл дераша. Критика керттерча даькъе лакхера Iою. Дукха моттигаш я решеней чулоацам хаьдда а боацаш, исполнителаш малаш ба, дехкараш кхоачашдара ханаш малагIаш я белгал ца йохаш.

Халкъа депутатий районни а цхьайолча юртий а Советий исполкомаша кIезига терко ю массазарча комиссей балха координаци яра, боахама а социально - культурни а даькъе район дегIайолаяра дешаш къестадеча цар лоархIам лакхбара. Депутатий хьинар айдара эсала пайда ийбу производственнии территориальнии депутатски группай таронех.

Парте XXVII съезда, КПСС ЦК январски (1987 ш.) Пленума устайовкашка хьежжа Надтеречни района халкъа депутатий Советаш, цар исполкомаш Президиумо дехкарийла яьй боахамен социально - культурнии гIишлошъелга кулгалдара балха тIара стиль овлангара денз хувцилга Iалашдеш дола кхы тIа а эша гIулакхаш районе де, аьнна.

Президиум ишшта хьежай «Эксперимента' хьале дукха мандатни хоржамий округашка гIолла халкъа депутатий Советашкен районни халкъа суда халкъа судахойи харжара кийчо яра леламах» яхача дешага.

Белгалдаькхад, района халкъа депутатий Советашкен районни халкъа суден хоржамаш дарца ювзаенна еррига мероприятеш оттаяьча хаиашка чакхйоахилга.

Района Советашка хоржамаш дара вIашагIъеллай 42 хоржама участкаи 239 хоржама округи, цу даькъе кхаьмандатни — 83, йиъмандатни — 48, пхемандатни — 89, ялхмандатни — 7, ворхIмандатни — 10, цхьамандатни — 2 округ а йолаш. Района халкъа депутатий Советашка хоржаргва 1000 депутат. Цул совгIа харжа лерхI 254 резервни депутат а.

Массазара хIана дац, аьнна гIулакх а хинна дIаэттад депутатталла кандидаташ оттабара къахьегама коллективашка собранеш еча хана хIара депутатски мандата лаьрхIар массехк кандидатура ювцилга. Цунца цхьана Шалински райисполкома теркам тIаззаб Президиумо хоржамашта хьалхара цхьайола мероприятеш чакхйоахача дувлийташ долча кхоачамбоацараша дIадахара.

Лакхехьарча Совета Президиум хьежай «Къахьегама ветеран» яха медаль къахьегамхошта ялара а цун учет яра а хьал Старопромысловски районе мишта латт, чIоагIъяьй «Нохч - ГIалгIай АССР кхалнаьха Советех (женсоветех) йола Положени, дийца а дийца тIанйцад цхьадолча кхыча дешаех дола соцамаш.

Шийтталлагlча пятилетка шоллагIча шера планал совгIа 200 центнер шуреи 50 центнер, дулхи дохка, планагIа яккха йоагIар 2250 йолаш хIара Iаттагара 2300 килограмм шура яккха социалистически декхараш тIанийцад Назрановски района «Экажевский» совхоза хьайбаш леладераша. Фу ду цар уж кхоачашдара?

Карарча шера цхьоалагIча квартале шоай низ дIакхоачар даьд доярка, скотникаша, специали с т а ш а шоай таронех ма могга пайда а эцаш, хьайбаш диза долаш Iангара дахара, цар продукташ яхареи йохкареи планаш тIехкхоачашъяра. ПланагIа дIаяла йоагIар 146 тонн йолаш паччахьалкхенга шура ехкай 185 тонн, хIаьта дулх планал совгIа 11 тонн долаш, 51 тонн. ХIара кхоабача Iаттагара 609 килограмм шура яькхай. ДIадахача шера кхаь беттa цига яьха хиннача хьайбай продукташа нийсйича, укх шера цу юкъа яьхараш дикка дукхагIа я.

Толамаш даха аьттув боал укх тIехьарча шерашка совхоза кулгалхоша партийнии профсоюзнии организацеша фермай болх тоабара, доакъара база чIоагIъяра, коллективни подряд юкъе а йоалаяь болхлоша хьинаре къахьегаргдола хьалаш вIашtIехьдахарах.

Механизаци юкъе а йоалаеш, цехови хьисапе доахан леладара эша корпусаш, бешкарташ, доакъар кийчду цехаш хьалъяьй. Цу прогрессивни методагIа хьайбаш леладе баьнначул тIехьагIа къаьстта дукхагIа хилар хIара кхоабача Iаттагара йоакха шура. ДIадахача шера 2481 килограмм яькхай цига. ЛурчогIа яькхачунца нийсйича 20 процент дукхагIа хинна Iац из.

ХIаьта къаьстта боккха теркам тIабохийт доакъара база чIоагIъяра. ДукхагIа хулийт люцерна, рапс, рейграс, хьажкIаш, кхы тайпа хьаьна доакъар луш йола культураш тIайола кхаш.

Доакъара а ялата а культураш хьалхеееш хул коллективни подрядагIа къахьегаш йола бригадаши звеньяш. Царна кулгалде оттабу йоккха балха опыт караерзаяь бола механизатораш: Къахьегама ЦIеча Байракха орден лелаеш вола Гайтов Татархан, Точиев Муса, Нальгиев Осман, кхыбараш.

ЧIоагIа йокъал латташ ахка хиннадале а интенсивни технологи юкъейоалаярах, органически минеральнии удобренеех, гербицидех ма деххара шоай хан-ханнахьа кхашкара балхаш чакхдахарах механизаторий низ дIакхаьчар доакъара а ялата а лаьрхIа дIа мел йийна культураш дика хьувкъае.

Механизатораша шоай денхари бехктокхами кхета а беш цIенхаштта къахьегарах шортта йол, силос, ча, концентрированни доакъар Iалашде аьттув баьлар. ХIаьта кийчдаь дерригa доакъар ший ханнахьа хьатIа а дена фермай коашка дIа а оттадир. Из йоакхо ярах хIанз укх деношка саготде ца дезаш кхоачам хиллал гIожен мошеп доакъар а долаш диза долаш Iангара доах совхоза шинна а фермера доахан.

Доакъареп ялатеп культураш хьалкхееча, гIожеп мошеп доакъар кийчдеча къаьстта хьинаре къахьийгад лакхе цIераш яьхачарел совгIа Евлоев Хьамзата, Евлоев Бахьаудина, Гайтов ТIахIира, Евлоев Ювсапа, Шанхоев Iалихана, Баркинхоев Тухана, Евлоев Ювпаса, Точиев Бекхана, Костоев Йоакъапа, Арапиев Салмана, Бацаев Бекхана, кхыбараша.

Совхоза механизатораша дIаяхача гурахьеи укх шера март бетта деношкеи массехк бIаьв гектара тIа тайп - тайпара доакъара культураш дIайийнай, Iангара даьнначу шоай хьайбашта май бетта денз дIахо йодача хана шортта моша доакъар лоаттаде йиш хургйолаш.

Цхьа килограмм хиллал дола доакъар дитац фермашна пайда ца эцаш. Из хьайбашта тел дикагIа дуаргдолча тайпара цехашка кийч а деш. Совхоза № 1 йолча ферме болх беш я концентратех кхы тайпа хIамаш а етташ коача худар кийчдер. Дийнахьа массехк тонн лу цо. ХIаьта № 2 йолча фермерча йоккхача цехе силос, ча, свеклаш, концентраташ, кхы тайпа микрохIамаш вIашагI а эеш юкъера лаьрхIача дийнахьа 25 тонн чаме доакъар ду. Из юхе хIама ца юташ дIа а дуъ хьайбаша.

Цу шинна а цехага хадданза болх байт Нальгиев Висангире кулгалдеча звеноларча доакъар кийчдеш болча механизатораша: Торшхоев Iумара, Нальгиев Микаила, Точиев Даланбика.

Хьайбаша ма молла барда хулийт совхозе. Бесланера из Iоккухьаш ба Т-150 яха трактораш лехкаш бола механизатораш Албогачиев Iиса, Хидриев Руслан, Битяев Таймураз. Цар а хьинаре къахьег шоай хьайбаш толаме Iангара даха гIерташ.

Лазараш деттадолийташ хьайбаш тIера ца дувлийтара, шоай хан-ханнахьа доаханна искусственни осеменени яра кхы тIа де деза зооветеринарни гIулакхаш дара йоакхо еш ба совхоза специалисташ. Цудухьа хьалха санна духха дац укх тIехьарча шерашка цамогаш а хинна тIерадьнна хьайбаш. Духха дац Iаьхара дисараш а.

ЦIенхаштта лард еллай дулх дохкара план ханал хьалха кхоачашъяра а. ЛаьрхIа чу а оттадаь шоай цехашка кийчдаь доакъар а телаш интенсивно кхоабаш латт дулха дола хьайбаш. Царна Iуналдеш я коллективни подрядагIа къахьегаш йола Сулиманов Руслана кулгалду виъ саг чувода звено. Юкъера лаьрхIача дийнахьа 700 грамм дозал IотIадеттадолийт цар хIара бежана, планагIа кхета доагIар 500 грамм долаш.

Толамаш доахаш къахьег детташ дола доахан леладеш болча скотникаша а. Царна юкъе къаьстта белгалбаьнаб Сагиев Мухарбики Магомадов Ахьмади. ЦхьоалагIча квартале Сагиева Iуналдеча Iулацарча хIара Iаттагара 673 килограмм шура яькхай, хIаьта Магомадова доалдеча — 617 килограмм.

Цхьакха а тайпара бехк боаккхилга йоацаш шоай декхараш дизза кхоачашдеш хьабоагIа Iаьсий леладеш бола Бекова Марем, Картоева Нина, кхыбараш. ХIара Iаьсана дийнахьа 400 грамм дозал IотIадеттадолийт цар, планагIа хила доагIар 350 грамм долаш.

Сийлахь - боккхача Октябра 70 шу дуза цIей доккхийча къахьегама совгIатташа дездара шоашта юкъе шерра социалистически яхь а йоаржаяь болх беш ба шинна а фермера доярка. ХIаьта къахьегама овсарле лакха йолаш болх баьб цхьоалагIча квартале Сурхоева ХIажара, Лорсанова Айзана, Терхоева Зулайс, Картоева Субара, Дарсигова Фатимас, кхыбараша. Кхаь бетта хIара ше хьожача Iаттагара 1039 килограмм шура яькхай Сурхоевас. Цо тешаме лард еллай укх шера из хьокхам 5 эзар килограммага дIакхоачабара. Шоай планаш дикка тIехкхоачашъяьй вокх доярка. Уж а таро йолаш ба карарча шера хIара Iаттагара 4—4,5 эзар килограмм шура яккха.

С. АУШЕВ.

МИШТА КХОАЧАШДУ ДЕКХАРАШ

# БIубенна къахьег

«Погнос» ОРС-а № 21 йолча комиссионни тика чу болх бе Стахнева ера 16 шу хьалха, 1979 шера тIехдика дешаш чакхъяькхар Советски торговле техникум. Хьалха болх бир кассир йолаш, тIаккха — продавец, товаровед, заведующи.

Отзывий книжка тIа дIаяздаь дукха баркалаш да. Ер да царех цаI: «Каст-каста нийслора сона укх тика чу хIамаш дIачуяла езаш. Массехана хоалора сона продавеций теркам, цар йоакхо. Къаьстта баркал ала лов Л. Стахневана». (А. Лихолетова). Цу тайпара йоазонаш итташ да.

Йоагlаш лелаю Л. Стахневас «Социалистически яхье котало яькхар» яха знак.

**СУРТА ТIА: Л. Стахнева. Г. КУРИЛЕНКО сурт.**

Дикача нахах

# ДЕЗАШ КАРАЛАЬЦА ГIУЛАКХ

ЗIамига волча хана денз цхьан говзала тIаккувш цунна безам тIабодаш хул цхьавола саг. Ший тайпара езалу цунна из. ДукхагIча даькъе тIехьагIо, воккха ме хул цу говзалца дувз цо ший дIахора деррига вахар.

Ишшта хилар из Магомадова Румане вахаре а. Шийна дага мел доагIача хана хIамаш тегара тIера йолаш хьаенай из. Школе деша ягIача хана цунна дукхагIа еза урокаш барзкъаш доахеп хIамаш теген Iомалураш яр. ХIамаш тегача машинкаца болх бе ховрра Руманена ший кхойтта шу даьлча денз.

Цунна-м цу хана а могар чоалхане доаца, нанас ло бакхха хьаденна барзкъа тега. Наггахьа аьттув ца боалаш моттиг нийсъелча йоккхагIа йола йиша, нана оарцагIйоалар. Цар хадданза хьалхадоахар барзкъа мишта тега деза. Цудухьа тамаш а яцар школа чакхъяккхара хетаяьча школе хиннача сайрийна ше тийга ноч-а тIаюхаш Руманн хинналга.

Толамца чакхъяькхар Магомадовас юкъера школа. ДIахорча вахара уйла е езаш яцар йоI. Къахьегама ниъ хержа дукха ха яр.

Грозненски швейни производственни объединене цхьоалагIча цехе хIамаш тегачун ученица йолаш дIайолаелар из болх бе.

Безамца тIанйцар из цеха коллективо. Хьехамча а тIачIоагIйир — Асхабова Айза. Цул тIехьагIа доттагIал тоссаделар царна юкъе, хIанз а ше хьехамча хинначул тIехьагIа а хьададац царна юкъера доттагIлеп бувзамаш.

— ЦIакхха дицлургдац сона Айзас сайна бокъонца говзанч хилара даь новкъостал, — йоах Магомадовас. — Цехе балха йоагIача хана сона моттар барокъаш тегачун говзал йиъза сайна ховш санна. Бакъда, болх бе йолаеннача дийнахьа а гучадаьлар сона ховш дар мел кIезига да, визза специалист хила мел къахьега деза. Цхьайолча хана кхыметтел шек ювлаш моттигаш а нийслора — нийса бий-хьогI аз хержа къахьегама никъ, аьле. Са шеконаш дIайоахар балха йоккха опыт йолча новкъосташа, къаьстта а хьехамча хиннача Асхабовас. ХIанз-м цехе дукха ба аз хьехамчал леладаь мехкарий Ибрагимова Роза, Берсанукаева Айза, Умаева Зайнап, кхыбараш, берриг не-м цIераш яьха а варгвац.

Дукха ха йоацца учили ше яькхха мехкарий а ба Магомадовас хIанз новкъостал дераш.

— Каст - каста цхьацца хIама хатта боагIа уж тIакха дIа да хьийхача йиш мичай, хIама хара тIакхувш хилар ма дий эгара хьалха сага говзал еэаялара дола тешал. Из деррига дIадаькхача а цхьан хана сайна деш хинна гIо дагадехача хIаьта а...

Дукха ха якхханзар Румане ученица йолаш. Цхьа-ши бутт боаллаше хьалхарча разрядах экзамен дIаелар, цул тIехьагIа ялх бутт баьлча — шоллагIча разряда. ХIанз кхоалагIча разрядах къахьегаш я. ДукхагIа мел йола балха операцеш йиъза карерзаяьй Магомадовас. Цехерча моллагIча оборудование тIа болх бе хов цунна. Цу гIулакхо чIоагIа гIо ду моллагIа саг цамогаш цIагIа висача цун моттиг хьа а лаьца болх бе ховш хиларо.

Ший балха нормаш хаддаза тIехкхоачашъю Румане. Нагахьа смена дIайодац цо 120—130 процент норма кхоачаш ца еш. Цхьабакъда, цун балха тIа а нийслу цхьацца бахьанех дехкараш дизза кхоачаш ца деш моттигаш. Из хул еррига а участок планови заданех тIехьаюсаш хилча.

Белгалдаккха дезаш да Румане къахьегаш йола шоллагIа участок хьалхагIа цехе дикагIчарех лоархIаш хинналга. ТIехьагIа таллаж доладелар хьокхамаш: «астагIа лелха» йолаелар дисциплина, кхы тайпа дувза кхоачамбоацараш нийслора. Производстве хьалхалаттар хиларах тарра, цу деррингне сатем бовбора Магомадовай. Цул совгIа из цеха комсомольски организаце секретарь яр.

— Новкъа хул сона чIоагIа хьалха латта производственник хиларах тарра, хьай участок тIехьаюсачар хьалъякхха магац хьона аьлча, — яхаш дувц Магомадовас. — ХIаьта собранешка а бувц оаха дисциплина телхаераш, царна административни хьесапе таIазар а ду доагIача бесса. Бакъда деша овла согa хаьттача цунах латтац. ХIана аьлча, шоай болх духха а безаш цунца ка а йоалаш бола нах участке кIезига бац. Эшар фуд аьлча, цар балха лостам бала, къахьегам вIаштIехьбаккха ховш бола нах ба эшараш. ТIакхха тхо долча фуд? Аз ухха за болх беча 5 шера иттех мастери иззал бригадири хувцавеннаь участке. Укх деношка хьалха тха участке бригадир хинна Соболева Раиса Яковлевна юхаенай болх бе. Сона йовзаш я из, бакъда йIаьхий къахьегама опыт йолча хIамаш тегараша чIоагIа дика болхлои башха организатори я оал цох. ЧIоагIа ловра из санна бола нах духкагIа хилар. Цул совгIа уллув башха - дика участок а хилча, масал эца моттиг ма йий. Аз ювцар йиълагIа йола участок я, хьалхагIа тIехьаюсаш хиннай, из, ШамсаевА санна йола къахьегама ветеран кулгалде эттачул тIехьагIа ерригача объединене а дикагIа йолчарех лоархIаш я.

Участка болх тоаболарга чIоагIа цо догдоахилга хоалу Магомадовайга ладувгIаш, хIаьта йиълагIча участках цо доккхал делга а гуш да. Из-м кхетадеш а ма дий ерригача цехе къахьегача нахах доккхагIа дола дакъа кагирхойи комсомольцаши ма бий.

Ше объединене къахьегача 5 шерах диъ шу цеха комсомольски организацена керте латташ хьа ма енайий Румани. ХIаьта ший юкъарча дехкарех нз дика лоархIаелга тешал деш да ер масал. Укх шера из хиннай районни, городской, областной комсомольски конференцей делегат. Дукхха а совгIаташ тийнад цун хьаьнала къахьегам белгалбоаккхаш. «Ший профессех дикагIа яр» яхи цIи лелаю цо.

Кастта къона кадраш тIакхетаргьа цеха. Уж ба номер 26 йола технически учнлища яькхха мехкарий. ТIаккха кхы а дукхагIа дехараш тIадувшаргда хьечамча йолча Магомадовайна.

**О. ЕВДОКИМОВА.**

# ДЕГА СОВГIАТ

Текстильщицай городе Лодзе оттадеш да цхьа моллагIа доаца памятник — наьна - полька унахцIенон Центр.

Мишта аргда польски ноаношта халкъо шийна даьча доллача хIаман духьа доагIа баркал? Цунна дола жоп делар 1982 шера аьхки: кхалнаьха организацей викалашца вIашагIкхийттача хана Войцех Ярузельске къамаьл дир ишшта дола памятник хьалдарах йола инициатива а оттаеш. Дуккхача наха шера хьаллацар инициатива.

Гой тахан Лодзе «Гурны» яхача Къулбехьен районе 25 гектар лоацача гIишлон майдане хьалъеш латт хургйолча Центра 13 корпус.

— Массанахьа кхехкаш ба болх, — йоах цу гIишлон кулгалхо волча Хендрик Анджеевске. — ХьатIайоагIача бIаьсти хьалхара пациенташ медицина тIаэцаргбеш октябрь бетта объекташ дIаяла гIерт тхо. Кхо шу а даьннад кийчъю. Масала, медсестраш арахеца кхы тIа ши училище хьайнйллай. Еррига Польшера лораша яздуду тхога укхаза болх бе безам ба, яхаш. ХIара гучаваьнначунга хьожаргда, штата юкъегIоргба дикагIбола специалисташ.

Памятник кулгашца даь ца Iеш, полякий дегаца а хьалдеш да ала мегаргда. Дуккхача наха шоаш а коллективаша — эскара доакъоша, йоккхийча промышленни предприятеша, кагирхой организацеша, къахьегача шоай лоламеча отрядаша а дакъа лоац. Хьаухийташ йолаш средстваш духагIча даькъе кхы тIа продукци арахецара е лаьрхIа вIашtIехьдаьха даьча культурно-спортивни гIулакхий чотагIа яьха я. Къахьегаш дакъа лаьцаршта юкъе яр ахканара каникулаш йолча хана вахар вIаши довзийтара тIагIолла ПНР-е салоIаш хиннача советски кагирхой группаш а. СовгIаташтa юкъе я советски производства бархI специализированнии медицински аппарат а. Уж хьаеннай Познане медицински аппаратура «Сальмед» яхача дунен халкъашта юкъерча ярмарке хьокхаш хинначул тIехьагIа в/о «Медэксперто».

Наьна - полька унахцIепон Центре болх беш хургья допорски станци. Цун таро хургья 3 эзар литр гаргта долча цIийна переливани е. ХIанз а йолаш яц из, дакъда кхо шу хьалха Балхатовски мора кIор боаккхача шахтерча Польски ЦIеча ЖIарга снйлен донорий Клубо аьнпад больницана — памятника цIен банк хьаергья. Цун членаша эггара хьалха делар 400 литр совгIа цIий. Компанена юкъеяхай хIанзле а 8 эзар литрал дукхагIа цIий хьаденна сийлен донорий бIаь совгIа клуб.

Касталашха болх берашта юкъехургья наьна - полька унахцIенон Центр а. ХIанзарча наьха ноахалго хьалъю из хьатIахургйолча тIехьений уйла а еш.

**Мечислав СТОЛЯРСКИЙ, польски журналист. (Интерпресс—АПН). Лодзь — Варшава.**

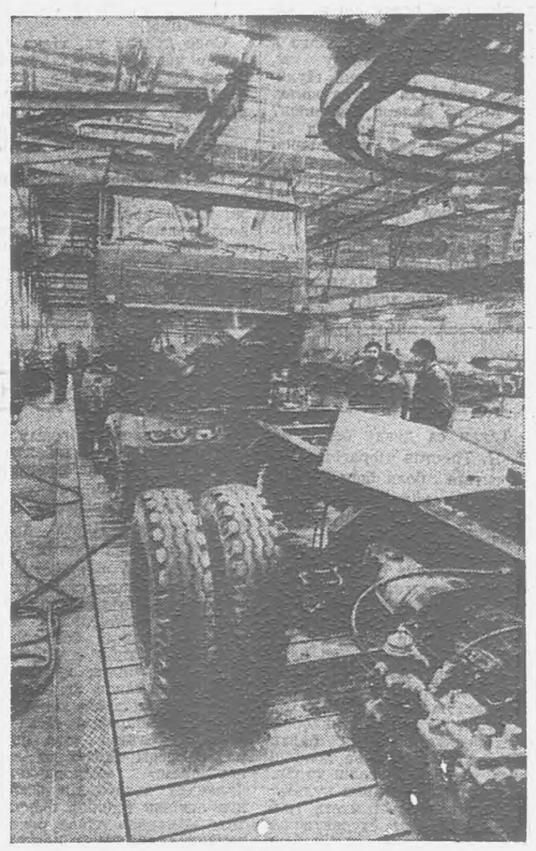

Польша автомобильни заводашка укх шера серийни арахеца йолаяьй кердача тайпара йола грузовикаши автобусаши. Цунца конструкторaша ПНР халкъа боахам хIанзарча, экономичнн транспортни средствашца Iалашбеча ирагIдолча денхарех цаI къоастаду. Цу дIадехарашка хьежжа я «Стар-1142», «Стар-742» яха кердa грузовикаш. Царех хьалхарьяр 6,5 тонн мухь дIахьа бахьа йиш йолаш я, шоллагIъяр — 3,5 тоннага кхоачаш. Цар экономичнн дизельни двигателаш, паргIата кабинаш, лакха сухал я.

СУРТА ТIА: Стараховице яхача городера мовхьаш кхухьа автомобилаш хьаеча завода цехе.

**ЦАФ—ТАСС сурт.**

# ДОВРГДОАЦА СИЙ ДАЬККХА ГОРОД

Къаьнара Смоленск ший истори дIадоладелча денз эрсий лаьттай малхбузен доазошка чIоагIа хаьхо хиннай. Цо дукха бала а лайнаб, хало а Iайшай. Смоленски наIарашка гIолла дукха хIама хIалакдеш бола ворхI тIом чакхбаьннаб. Моастагlчо дукхаза дIалийцай из город, бакъда, цо цунна цIераш йийттай, лаьттан тIа лар ца юташ дIаякхха гIийртав. Цхьабакъда, смоляний денаЛн патриотически лоIами бохабе мегадац, хIаьта город юхаметтауттаьяй.

Снйлахь-боккха Даймехка тIом хьайнача хана Смоленск юха а Москва хьалаца гIертача моастагIчун наькъ тIа духьале а хинна дIаэттар. Ши бутт совгIа ха яьккхар фашистски армада цу легендарни города пенашта юхе латташ, из лораяьрний духьале йохае низ ца кхоачаш. ХIаьта цунца ехар гитлеровски командование вIашагIъелла «Блицкрига» яха (СССР-ца ди тохаш санна сиха тIом бара лаьрхIа хинна) план. Смоленски лаьтта Ельнерча тIем тIа 1941 шера сентябре советски тIема гварди хьахилар.

Ткъаь ялх бетта город оккупантий бе хилар, цхьабакъда, моастагIчоа смолянаш карабоалабе маганзар. Цар майра а кхеташ а партизански тIом бора. Фашисташа кхераш боацаш цхьа ди дакханзар.

«Суворов» яхача кодови цIерагIча Западнии Калининскии фронташа чакхъяьккхача наступательни операцех 1943 шера гурахьа город немецко-фашистски захватчикех мукъаяьккхар. Смоленск лораяьраша майрали чIоагIалгI хьахьокхарахи къахьегамхоша партизански боламе хьинаре дакъа лацарахи города енна город-турпал яха цIи.

СУРТА ТIА: смолянаш, Снйлахь-боккхача Даймехка тIема ветеранаш, шоай город лораяьрашй мукъаяькхараши (аьрдехьара аьттехьа) — Ф. И. Иванов, Е. С. Семенова, И. Я. Капустин, В. П. Тарасова, Ф. А. Рябовол, З. Д. Шведова, А. Б. Снякин.

**Г. КАЛАЧЬЯНА сурт.**

**ТАСС фотохроника.**

# КАГИЙ НАХИ МЕХКАРИЙИ!

№ 7 йолча «Электрорадиосвяза» юкъера профессионально-технически училище деша хьех шо ер специальносташ Iомае:

**1. Сердалан сердал телача сеташтен вола электромонтажник. Силови сеташтен электрооборудованенен вола электромонтажник.**
8, 10 класс яькхха бола кагий нах.

**2. Городской а юртара а телефонни бувзама станционни оборудованена гIулакх дара вола электромонтер.**
8, 10 класс яькхха бола кагий нахи мехкарийи.

**3. Кабельщик-спайщик.**
Советски Эскаре гIулакх дьа баьнна кагий нах.

**4. Городашта юкъерча телефонни бувзама телефонист.**
8 класс яькхха бола мехкарий

**5. Телеграфист.**
8 класс яькхха бола мехкарий

**6. Бувзама оператор, почте гIолла хIамаш дIакхуьйтайн а кепайозон средствай сортировщик.**
8, 10 класс яькхха бола кагий нахи мехкарийи

**7. Радиоэлектронни аппаратуранен прибораштен вола монтажник.**
8, 10 класс яькхха бола кагий нахи мехкарийи

**8. ЭВМ оператор.**
8, 10 класс яькхха бола мехкарий

8 класс яькхчачар деша деза — 3 шера (цу юкъа юкъера образовани а эц цар).

10 класс яькхчачар — 1 шера деш.

10 класс образовани а йолаш училище дIанйцаршта 30 сом стипенди тел, тIехдижа дешачарна — 37 сомн 50 кепиги лу.

10 класс яькхчача электромонтажника, кабельщик-спайщика профессеш Iомае дIанйцача дешархошта базовни предприятеша кхы шоашкара 46 сом стипенди лу.

Дешархой производственни практике болча хана цар хьадаькхчача алапех 50 процент царна дIалу.

8 класс яькхчача электромонтажника професссех дIанйцача дешархошта иштта 20 сом лу.

8 класс а яькхха деша дIанйца дешархой паччахьалкхено Iалашбу.

Училище дика общежитя я.

Деша отташ ер документаш хила деза:
1. Заявлени.
2. Вахача моттигера справка.
3. Медицинскн справка 086/У формагIа.
4. Образовани хиларах дола документ.
5. Деша вахIача моттигера е балхара характеристика.
6. Сурташ 3х4 см. (6 сурт).

**Училища адрес:** г. Грозный, Харьковски ул. 16. СПТУ-7. Номераш 1, 14, 18, 24 йолча автобусашца «Крупскай цIерагIа ДК» остановке кхаччалца ваха веза.

# ДЕША ДУВЛА!

Академика М. Д. Миллионщикова цIерагIча Къахьегама Щеча Байракха орден лелаеча Грозненски механдаьтта институто лощъяьча хана — цхьан бетта (1987 ш. 1-ча июне денз 9-ча июле кхаччалца) мара деша ца дезача дийнахьарча подготовительни отделене деша нах дIаэц.

Из лаьрхIа я укх шера бIаьсти-аьхки СССР Герзашцарча Низашка гIулакх дьа баьннаршта, хIаьта иштта подготовительни отделене оттара бокъонех пайда ца ийцача хьалха эскаре гIулакх деш хиннаршта, нагахьа санна уж запасе бола шерал совгIа ха яьнна еце.

Подготовительни отделене деша оттачарга е наьхаташ хила деза:
а) заявлени,
б) воински дакъа командира енна направлени,
в) юкъера образовани хиларах дола документ (подлинник),
г) унахцIена хиларах йола медицински справка (№ 086 формах),
д) къахьегама книжка тIара копи,
е) 6 сурт 3х4 см. (керта тIа хIама йоацаш хила деза).

Заявленеш дIаэц 25 мае кхаччалца.

Занятеш дIайолалу 1987 шера 1 июне.

Подготовительни отделени толаме чакх а яькхха цу программах экзаменаш дIаеннараш хьалха цар хержача а, конкурсах а боацаш Iомаяьча специальностех института I-ча курсе дIаэц.

Шоаш ца кхетар укх адресгIа хатта: г Грозный Революци пр., 21, приемни комисси, комната 2-24, 2-26 (керда корпус), телефон 936—174.

## Организацейи учрежденейи кулгалхой теркамга!

«Промтовары» яхача розничи торгови объединене № 60 йолча «Мелкооптовый» яхача тика тIа (Каспора ул, 16) йохкаш я люминесцентни светильникаш 4х20, мах — 29 сомн 80 кепиги, 31 сом, 34 сомн 20 кепиги; светильникаш 5х20, мах 42 сом; цхьа лампа йола светильникаш 40 в. мах 13 сом.

Дувла тха тика тIа.

**«Промтовары» объединени.**

## ХЬАМСАРА ЭЦАРХОЙ!

Диц ма де тха Центральни рынкерча № 42 йолча «Моттигерча промышленность товараш» яхача тика тIа дувла. Цу чура шун эца таро хургъя: бе-бе гIайбаш, юврагIаш, метташ, метта тIа тувса кисеш.

**«Промтовары» объединени.**

*Редакце письмо денад*

## ХIана дац тхо цхьана?

Вайнаьха къаман юкъе духха да хоза гIулакхаш, духха я даьшкара йиса хоза традицеш. Уж тIехьенашка ювлаш, царна эздел, гIулахх, денал Iомадеш хьайоагIа. Хоза хIама деций зIамигача саго моллагIа вокхха саг лоархIалга, хьаша тIаэцар.

Бакъда, къовсам лоаттабе безаш да ширача замах юхедиса цхьадола гIулакхаш. Са доаладе безам бар сай вахарца дувзаденна цхьа масал.

Къаьнача АтагIара яр сона еаш хинна йоI — Танса. ВIашагIкхета а цхьа дезал хила а лаьрхIа дар тхо. Из де фу новкъа хургда аьнна хетар. Бакъда, духьале корайир. Таисай вежараша цунна «никъ бийллабацар» — уж саг йоалаяь баллалца сабар де дезаш хилар тхо. Цул совгIа Танса лорае болабелар цун цIагIарбараш, цхьаннахьа араялийтацар из.

Хоза хеташ хинна хургдар-кх Таисай даьна шийх цхьаболча наха «дика къонах ва из — тешаме леладу цо вай даьша леладаь Iаьдал», аьлча.

ТIехьагIа Таисас сона денна дош доха а дай, кхычахьа маьре яхийтар из дас. Из маьре яха саг дукхха цул вокхгIа вар, вешта фу бе-башха я цун ха, из Грозне йокхчача тика директор хилча.

Аз кхетадергдар Таисай дас даь хIама, нагахьа санна из дешанза бьде саг валаре. ТIакхха из-м КПСС мугIарашка а волаш, хIамах дика хеташ саг ва.

Ширача традицешта тIехьашка а лечкъаш, тха безам бохабир цу саго. Диъ шу даьнад со саг йоалаяьза вола, тахан а Таиса йицъе могаш ваг...

**А. БУРСАКОВ,**
**Советски района Улус-Керта вахаш вар.**

**РЕДАКЦЕГАРА: Ер письмо оаха кепатох ше долчча тайпара, хIама тIа ца тохаш а тIера ца доаккхаш а. Халахете а, цу тайпара моттигаш вай юрташка хIанз а нийслу. Хiана нийслу уж, малагIаш да шIрча гIулакхаш вайнаьха вахара юкъера дIа да далара бахьанаш? Хiана кайоал къаьнарча замах юхедисачоа, ширдаьннача шоайла безабеннача кагийча наьха праз доаде, шийдар котдалийта? Цу хатташта жоп далар редакце дех газет дешарашкара. Язде тхога цунах шоашта хетар, дагардар, ширдаьннар вайна юкъера дIадаккхара дича бакъахьа хетар.**

Вай—интернационалисташ

# ...МОАРШАЛ ЛУ ЛОАМАШКА

Оалаш ма дий: хьайна мохк бовзар дезе — цар поэташ бовза. Из дош дага а деха, са доттагIчо, нохчий критика, литературоведа, журналиста Айдаев Юовшас совгIата дайтад сона Грозне арадьнна «Илли» аьнна лоацца а безаме а дIи тилла книжка. Долалуш керта кIал яздаьд: «Нохчийн гIалгIайн турпала - эпически иллеш». Нийса да из-м, нохчийн гIалгIайн къамий дог довза безам болчун къаман кхоллама уллун гIолла тIехвала бокъо яц, хIана аьлча Iайша халонаш а вахарах дог ца диллар а, диках, доттагIалах, нийсхонах тешар а, къахьегаме нах иразага кхача гIерташ хилар а — шедар чулоац цо. «Вайнаьха Иллиада» аьнна бIубенна нийса цIи тиллай Ю. Айдаева ший наьна мехка эпосах. Денал, майрал, шоай наьна къам дезар дистача Гомера турпалашта юхе вIалла эсалагIа а бац-кх «Илле» турпалхой. Из бакъдеш да «ТIоха воIах, Iумарах дола илли». Берзал майрагIа, лоцал денал долашагIа ва мехка юкъе цIихеза вола ТIох, вIаьхийча аьлано кIийлен хайна техача моакхаза топо вув. ЧIир лехара, да вийна маьри вув къонача Iумара:

Оза боарам боаццаш
Вайна бала тIабенар,
Ший харцо бахьан
Вийна улл хIанз.

говзаме дувц «илле» ший ираз бахьан аьланца Iумара доаттабаь къовсам а, езаш хинна йоI есаралара мукъаяккхар а. «КIай юхь йола» Малха-Азни а йоалаеш вешийца цхьана хьакхоач ераш нана йолча. КIоарга маIан долаш да цинга илле йоахар.

Кердача заман илли — Iодеш вай «Асламбеках дола дош» — из хиннав революционни рыцарь Ленина яхача тайпара, «Замай тIор йошае» кIантий довна гIувттабаьр.

Бирсача тIем тIа
Моастагlех кхерацар
къона Асламбек,
хов сона!
Цун е лаьтта дезар,
Лоаман нах безар —
Хов сона!
Халача цу хана
Къона Асламбек
воацаш ма дисар —
хов сона!

Сона духьал ух, хIанз босешка шарх делла хьажкIий кхаш латта, кьонача Нохч-ГIалгIайчен турпало тIехьара дов даь моттиг. Даим тIехь тIайоагIача тIехьенний дегашка яхаргIа цун снйлахьа дIа.

Вай ма аллара, мохк бовзар дезе — поэташ бовза безаш, хIана аьлча поззе гучадоах къаман гуш дола суртсибаташ, цун ший тайпара эрга са. Дешархой аьттув баьннаб Нохч - ГIалгIай халкъа поэтий — нохчочун Ахматова Рансай, гIалгIачун — Яндиев Джамалдина стихаш еша, йийзай халкъа яздархочун Боков Ахьмада романаш, кердадьянача къаман вахара летопись лархIа йиш йола. Итташ кхы а баца йиш йола Нохч - ГIалгIайчен профессиональни литература. Цхьабарий кхоллаш Херсонерча яздархоша таржам а дан, украинский дешархошка дIабовзийтаб. Ши сборник арадьнхад цар стихаш тIайолаш.

Вошал леладеча автономни республикера цхьабола яздархой вай областе хьоашалгIа хиннаб. Къахьегама коллективашка, юрташка, студенташца, дешархошца къамаьлаш деш хиннаб. Херсонера яздархой а хиннаб Нохч - ГIалгIайче хьоашалгIа баха. Мишта дика кхетар ала Iа оаха дувцачох цигара нах вIалла таржам ца дина а!

Дагадоагlа сона, Грознерча цхьан заводе вIашагIкхийттача Херсонерча поэта Кулиш-Леонида стихотворени йийшар.

Вай поэта тIехха трибуна тIа ваьннача Яндиев Джамалдина а йийшар дегах йола цхьа коача стих.

— Хьажал, — аьлар цо тIаккха, — мишта цхьан гартагIа детталу вай дегаш! Цу тайпа тара лесташ хIаманш хила тарлу-их Анатолий Кичийлскойи Шайхи Арсанукаевен, Павла Цокотеи Ведзижев Ахьмаден, Виктора Кузьменкон Чахкиев Саiдеи, Василь Шевченкон Гагиев Гириханеи.

Тхо вIашагIдеттаделар Нохч - ГIалгIай АССР таханара сий доаттадеш болча къахьегамхошца: мехкдаьттахошца, хьажкIаш лелаеращца, бахьадаараш леладеращца, физикашца.

Студенташца а школе багIача дешархошца а къамаьл хилар тха.

Из яр Керда Нохчече, керда ГIалгIайче.

Деналеи хозеи болча лоаман ваьха сурт-сибаташ тха стихашка Iодувшаш а да. Царех цхьаяраш ара а яьннай, вожаш яланза а я — атта мичад безабеннача наьха дIаьхийн кIоарген сурт дилла. Нагахьа санна масала, тахан Нохч - ГIалгIайчен сурт-сибат дилла дезача со эттача фу белгаздоаккхаргдар из эггара хьалха?

Лоаташ, хьунаш, хиш, шовдаш?

Хьоа ца деш мишта Iергча хьан заводе вIашагIкхийттача Херсонерча поэта Кулиш-Леонида стихотворени йийшар.

Вай поэта тIехха трибуна тIа ваьннача Яндиев Джамалдина а йийшар дегах йола цхьа коача стих.

— Хьажал, — аьлар цо тIаккха, — мишта цхьан гартагIа детталу вай дегаш! Цу тайпа тара лесташ хIаманш хила тарлу-их Анатолий Кичийлскойи Шайхи Арсанукаевен, Павла Цокотеи Ведзижев Ахьмаден, Виктора Кузьменкон Чахкиев СаIиден